

MARKUS SCHIRNER



Enciclopedia de Amuletos y Talismanes



EDICIONES OBELISCO

Boston Public Library
Boston, MA 02116

MARKUS SCHIRNER

ENCICLOPEDIA DE
AMULETOS y
TALISMANES



EDICIONES OBELISCO

Si este libro le ha interesado y desea que le mantengamos informado de nuestras publicaciones, escribanos indicándonos qué temas son de su interés (Astrología, Autoayuda, Ciencias Ocultas, Artes Marciales, Naturismo, Espiritualidad, Tradición...) y gustosamente le complaceremos.

Puede consultar nuestro catálogo en www.edicionesobelisco.com

Las descripciones de los amuletos y los talismanes recogidas en este libro, así como sus efectos en los ámbitos espiritual, energético, terapéutico, religioso y místico, son exclusivamente manifestaciones tomadas de tradiciones, mitos, leyendas u otros textos antiguos. El autor no afirma que las piezas descritas contengan efectos curativos físicos y/o mentales de ningún tipo. Los talismanes y amuletos son vistos como curiosidades. El autor no da ninguna garantía de éxito en lo que a sus fuerzas sobrenaturales o mágicas se refiere. Los efectos no han sido probados ni comprobados por él. Las afirmaciones realizadas en este libro sirven solamente como explicación de tradiciones y conexiones históricas de antiguas formas de pensar, vivir y curar. El autor y la editorial no aceptan ninguna responsabilidad en caso de uso impropio en la aplicación de los talismanes y amuletos descritos, muy al contrario advierten contra ello.

Colección Magia y ocultismo
ENCICLOPEDIA DE AMULETOS Y TALISMANES
Markus Schirner

1ª edición: junio de 2007

Título original: *Talismane und amulette*
Traducción: *Rosa Renedo*

Maquetación: *Marta Rovira*

© 2004, Schirner Verlag, Darmstadt
© 2007, Ediciones Obelisco, S.L.
(Reservados los derechos para la presente edición)

Edita: Ediciones Obelisco S.L.
Pere IV, 78 (Edif. Pedro IV) 3ª planta 5ª puerta
08005 Barcelona-España
Tel. 93 309 85 25 - Fax 93 309 85 23

Paracas 59 Buenos Aires
C1275AFA República Argentina
Tel. (541 -14) 305 06 33 Fax (541 -14) 304 78 20
E-mail: obelisco@edicionesobelisco.com

ISBN: 978-84-9777-338-6

Ninguna parte de esta publicación, incluso el diseño de la cubierta, puede ser reproducida, almacenada, transmitida o utilizada en manera alguna por ningún medio, ya sea electrónico, químico, mecánico, de grabación o electrográfico, sin el previo consentimiento por escrito del editor.

Introducción

Existe todo tipo de talismanes y amuletos que son usados por prácticamente todas las culturas y pueblos de la Tierra desde hace una eternidad. Se los utiliza como amuletos protectores, portadores de suerte, para satisfacer deseos especiales o con efectos curativos en el cuerpo.

Se describe un talismán como un objeto efectivo de forma activa al que se le supone energía y fuerza, y que transmite a su portador en la mayoría de los casos elementos materiales como riqueza y éxito, aunque también suerte y amor. Con frecuencia se usan como talismanes objetos de la vida diaria y cotidiana. En la antigüedad se solían usar objetos de uso común como joyas o espadas o ciertas partes de animales muertos como las garras, los cuernos o los huesos. También se utilizaban plantas o esculturas de madera a modo de protección o para conseguir determinados deseos. Estos objetos eran cargados de magia en distintos rituales con el fin de aumentar sus efectos. Todavía hoy en día se usan objetos cotidianos o animalillos de algún material que los portadores llevan consigo para que les den suerte o a manera de las llamadas mascotas. Incluso a los niños pequeños se les coloca un osito en la cama al que se pueden agarrar como una forma de protección contra sus miedos. Los talismanes viven de la energía de sus correspondientes portadores. Esta energía, a través de la creencia en dicho talismán, despierta las propias fuerzas del portador que son desconocidas por él mismo. Cuando el acontecimiento deseado hace su aparición, el talismán ha cumplido con su efecto y en la mayoría de los casos se le suele dejar a un lado sin más preocupación. Muchos amuletos se catalogan erróneamente como talismanes.

Un amuleto es un colgante que se lleva en el cuerpo. En ocasiones, sin embargo, también se cuelga en la cama, en el coche o en las casas. En la mayoría de los casos, se pueden encontrar símbolos mágicos o rituales grabados en el amuleto. El amuleto funciona como una protección pasiva, que puede obtener influencias negativas y malignas del exterior. El amuleto debería reforzar las fuerzas vitales y curativas del cuerpo y desencadenar el amor

y la fuerza de atracción. También se le usa con frecuencia como protección contra las influencias negativas. Un amuleto está siempre en funcionamiento, incluso después de que se haya producido el acontecimiento deseado.

Los amuletos y los talismanes son portadores de símbolos. Por su parte, las imágenes y los símbolos son la lengua de nuestro subconsciente. En la mayoría de los casos se identifican simbólicamente con una energía muy fuerte no perceptible. Hacen las veces, por decirlo así, de catalizador para abrirnos a esta fuerza y hacérsola aprovechable. Estas fuerzas actúan en el plano mental y espiritual. Por su parte, nuestro cuerpo a la larga acepta las instrucciones de nuestros pensamientos y los traslada a la vida, bien sea positiva o negativamente. Las oscilaciones armónicas permanentes actúan correspondientemente de forma curativa y armoniosa. Las oscilaciones del pensamiento que protegen, que deberían construir o cambiar algo, también son igualmente aceptadas y transformadas por nuestro subconsciente, así como las estructuras de pensamiento negativas que nos hacen enfermar o que nos pueden destruir.

Los símbolos de los amuletos y los talismanes o bien han sido cargados y dotados de energía en el plano espiritual por miles de hombres a través de muchas generaciones, o toman su fuerza directamente de la energía del cosmos. Los amuletos también son susceptibles de ser producidos nuevos y pueden ser aplicados a una persona en concreto, así como cargados de magia y consagrados.

La limpieza y la carga de los talismanes y los amuletos

En la práctica se utilizan varios métodos para limpiar y cargar amuletos y talismanes. Use aquel que personalmente más le interese.

1. Limpieza mental:

Coja el amuleto con la mano, cierre los ojos y visualice un rayo de luz que va dirigido directamente al amuleto y que lo atraviesa. A la vez imagínese cómo este rayo se lleva consigo todas las impurezas y cómo lo carga interiormente con luz, empezando éste a relucir de dentro hacia fuera. Cuando tenga la sensación de que el amuleto tiene ya suficiente energía, dele las gracias a las fuerzas cósmicas y el amuleto estará de nuevo libre para poder disponer de él en otras ocasiones.

2. Limpieza con agua:

Se puede mantener el amuleto debajo de un chorro de agua corriente –un máximo de 15 minutos será suficiente. O bien coloque el amuleto bajo la lluvia o en un árbol, de manera que la energía tanto del árbol como de la lluvia lo limpien y lo carguen; cuanto más tiempo permanezca ahí, mejor será el efecto.

3. La limpieza con tierra:

En este caso, sea debajo o en un árbol, lo mejor es que se le envuelva en un paño y se le entierre, dejándole bajo tierra durante bastante tiempo.

4. Limpieza con piedras preciosas:

Coloque el amuleto durante toda una noche en una incrustación de amatista o bien póngalo junto a una piedra preciosa (cuarzo de rosa, cristal de roca o amatista) en una caja cerrada durante una noche o un período largo de tiempo.

5. Limpieza con un símbolo:

Lo más fácil es coger una hoja de papel con un símbolo dibujado en ella, los más apropiados son espirales, el laberinto de Chartres o Amais o el símbolo de la fórmula química del germanio orgánico (véase Stangl, Anton), y deje el amuleto sobre dicha hoja durante unas horas.

Las siguientes páginas están pensadas como un manual de consulta y un diccionario para obtener una visión general de la mayoría de los amuletos y talismanes que se pueden encontrar en el mercado en la actualidad.

Una descripción pormenorizada y muy acertada de cómo y por qué ejercen su efecto los amuletos y los talismanes, además de una exposición sobre las vibraciones curativas de la energía de los símbolos, se puede encontrar en las respectivas obras de Anton Stangl: *Urschöpfungskraft und Freie Energie* (Fuerza creadora y energía liberada), Darmstadt, 2004 y Dr. Diethard Stelzl: *Heilen mit Kosmischen Symbolen. Ein Praxisbuch* (Curar con los símbolos cósmicos. Una guía práctica). Darmstadt, 2004.

Markus Schirner

Talismanes y amuletos (general)

Caduceos (Bastón del rey de armas)

Procedencia: Bastón del mensajero del rey griego Hermes.

Símbolos: Se trata de un bastón corto que está adornado en forma octogonal por la parte superior, para a continuación aparecer rodeado por una atadura en forma de serpiente o ser representado con la cabeza de una serpiente y en muchos casos además provisto de alas. También es posible encontrar en la punta del bastón un Sol con alas, el símbolo egipcio de Horus, el dios protector de los faraones. Un «Caduceator» (rey de armas) lleva como símbolo de su función un Caduceos (bastón del rey de armas). El portador del bastón más famoso fue el dios griego Hermes. Los romanos le llamaron Mercurio. Desde la Antigüedad, el Caduceos es el símbolo de la medicina. En la alquimia es el símbolo de la unión de los dos principios contrapuestos mercurio y azufre. En la filosofía hindú simboliza el canal de energía de los seres humanos (la fuerza Kundalini).

Significado como talismán o amuleto: Fuerzas curativas; salud física y mental.



Bastón de Esculapio

Procedencia: Asclepios (en latín Esculapio), dios griego del arte de curar.

Símbolos: El bastón de Esculapio se ha convertido en la marca característica de médicos y farmacéuticos, porque en la mayoría de las representaciones que se hacen de él,



Asclepios se apoya en un bastón alrededor del cual se enrosca una serpiente.

Significado como talismán o amuleto: Al bastón de Esculapio en sí se le asignan fuerzas mágicas. Simboliza la unión entre el cielo y la tierra.

Mano de Fátima



Procedencia: Probablemente de origen judeo-arábigo.

Símbolos: Simboliza la mano protectora y sabia de Dios.

Significado como talismán o amuleto: Protección contra la desgracia y el miedo. Otorga fuerza, energía y conciencia de uno mismo.

Mirada maligna



Procedencia: Símbolo difundido por Europa, Asia y África.

Símbolos: Se cree que refleja la mirada maligna de otras personas.

Significado como talismán o amuleto: Contra la envidia y las maldiciones de otras personas. Remite todas las energías a su punto de procedencia.

Paz interior



Procedencia: Desconocida.

Símbolos: La serpiente simboliza el renacimiento, el corazón, el conocimiento de uno mismo.

Significado como talismán o amuleto: Otorga al portador la fuerza del amor; le regala armonía y alegría. Transformación a un amor universal.

Abraxas

Procedencia: Abraxas fue considerado como el «dios de la religión gnóstica». El nombre de Abraxas, que probable-

mente procede del copto, significa «nombre santo» o «palabra santa». Su origen se calcula en el año primero después de Cristo.

Símbolos: Las siete letras (una por cada día de la semana) arrojan un resultado numérico de 365 (los días del año). La figura dibujada muestra un ser humano híbrido (brazos y tronco de una persona, la cabeza del gallo Prótesis y las piernas son las serpientes Logos y Nus). Además porta un escudo (el Sophia) así como un látigo (Dynamis). Abraxas aúna en sí mismo a Dios y al diablo, la luz y la oscuridad, al hombre y a la mujer. En la antigüedad se asoció el cuervo como el animal del dios Abraxas. Las palabras «Abrakadabra» como fórmula mágica proceden de este nombre.

Significado como talismán o amuleto: Es un símbolo de suerte y de victoria; representa el símbolo más fuerte para neutralizar las fuerzas de la magia negra.



Mano de la suerte

Procedencia: De la cultura babilónica.

Símbolos: Una mano abierta.

Significado como talismán o amuleto: Simboliza la actividad, la fuerza y el destino. También la sinceridad, la capacidad de indulgencia y la honestidad del portador; proporciona verdadera alegría y otorga esperanza en los momentos de duda y desesperación. Este amuleto regala suerte a su portador y aleja de él toda desgracia.



Mano protectora

Procedencia: La primera representación muestra la mano con los dedos abiertos, y ya se utilizaba en la Edad de bronce en los países nórdicos. Esta versión procede de Robertus de Fluctius (1574-1637).

Símbolos: La segunda representación es un símbolo universal a la que los indios llamaban «Humsa». En Asia, la mano protectora es un amuleto protector muy fuerte.





Significado como talismán o amuleto: Proporciona ayuda y protección en todas las situaciones; expulsa los miedos y protege contra la opresión.

Cruz de los Tuareg



Procedencia: África.

Símbolos: Las tribus africanas llevaban este símbolo en la búsqueda de nuevos espacios vitales.

Significado como talismán o amuleto: Protege contra el vudú y las maldiciones de cualquier tipo; preserva contra cualquier cosa o peligro inciertos; da seguridad interna.

Trampa del diablo



Procedencia: Muchos de los hallazgos que contienen esta espiral tienen seis mil años de antigüedad (asirio-semita).

Símbolos: Símbolos escritos (oraciones) en forma espiral sobre un cuenco, dispuestos de fuera hacia dentro con una bendición en la parte inferior. Se supone que esta espiral atrapa todo lo negativo y lo retiene gracias a los confusos símbolos escritos.



Significado como talismán o amuleto: Amuleto de encantamiento contra todo lo malo; preserva y protege contra la desgracia y las fuerzas negativas.

Piedra de Susa



Procedencia: Kudurru (placa de roca) babilónico, de la época de Marduk (1189 –1176 antes de Cristo).

Símbolos: En la moneda aparece representada una serie de deidades diferentes (unión con los hombres).

Significado como talismán o amuleto: Refuerza la intuición, de modo que el portador puede encontrar mejor el camino vital correcto. La protección y la ayuda de los dioses permiten al portador sentir la energía y las fuerzas cósmicas.

Sello árabe

Procedencia: Símbolo árabe.

Significado como talismán o amuleto: Ofrece ayuda contra la magia negra, el odio y las agresiones. Protege contra los vampiros de la energía y contra la gente que se aprovecha de los demás, sobre todo de aquellos que tienen capacidades mediúmnicas. Ayuda contra cualquier tipo de malas influencias, con lo que así hace más fácil la concentración y el trabajo creativo.



Dragón y Fénix

Procedencia: Figuras de la mitología china.

Símbolos: En el ámbito del macrocosmos simboliza las fuerzas masculinas y femeninas de la naturaleza (Yin y Yang), en el del microcosmos simboliza lo masculino y lo femenino.

Significado como talismán o amuleto: Otorga al portador larga vida, bienestar y un flujo óptimo de todas las energías.



Amuleto de viaje

Procedencia: Amuleto de la Edad Media.

Símbolos: Amuleto para los viajeros y los caminantes.

Significado como talismán o amuleto: Amuleto protector contra todos los peligros de un viaje. Cuida de que se consiga alcanzar el punto de destino con seguridad.



Tumi

Procedencia: Sudamérica.

Símbolos: Deidad de la salud; símbolo de las operaciones de los incas.

Significado como talismán o amuleto: Proporciona salud y una rápida curación, así como una vida larga y feliz. Refuerza las energías vitales y las de defensa.



Flor de Lis



Procedencia: Está unido a la diosa de la creación "Lilith" y a la virgen sagrada "Juno".

Símbolos: Simboliza el despertar de la primavera y la fertilidad. El cáliz femenino abierto representa la posible fusión con lo divino. En el cristianismo simboliza la inmaculada concepción de María.

Significado como talismán o amuleto: A él se debe la pureza, la claridad y la inocencia. Cuida de la existencia de una vida libre de conflictos.

Cruces cristianas

Cruz cristiana

Procedencia: La cruz se utiliza como símbolo de Cristo desde la crucifixión de Jesús. Pero las cruces aparecieron mucho antes en prácticamente todas las culturas.

Símbolos: La cruz es el símbolo universal de la mediación (el mediador) desde mucho antes de la aparición de la simbología cristiana. La vertical simboliza la orientación y la unión con Dios y la horizontal, la unión íntima, la armonía entre los hombres.

Significado como talismán o amuleto: La cruz cristiana representa las creencias cristianas y simboliza la resurrección. A veces en alguna cruz se pueden ver la letra A y la letra O, o sea, Alpha y Omega. Se trata de la primera y última letra del alfabeto griego, que simbolizan todo el universo cerrado. El propio Cristo, según las revelaciones de San Juan, se designó a sí mismo como la A y la O. «Yo soy la A y la O, el primero y el último, el principio y el final». La paloma en una cruz tiene muchos significados distintos. Representa el espíritu sagrado de Dios o bien es el símbolo del pacto que Noé cerró con Dios. Pero su frecuente presencia en la simbología cristiana se fundamenta probablemente sobre todo en la antigua idea de que el alma es un pájaro que huye hacia al cielo después de la muerte. Ante todo, en las representaciones de martirios, se observa con frecuencia el alma del mártir que abandona el cuerpo en forma de una paloma.





Cruz con INRI

Símbolos: INRI es la inscripción que aparece en la cruz de Jesucristo y significa: «JESUS NAZARENUS REX JUDAEORUM», Jesús de Nazaret, rey de los judíos. El gobernador Poncio Pilatos colocó una tablilla en la cruz con estas palabras escritas en arameo, griego y latín.



Cruz con XP

Procedencia: Se dice que esta cruz se le apareció en sueños a Constantino. El emperador romano colocó las letras XP en su estandarte y las grabó en los escudos de sus soldados.

Símbolos: Las letras unidas entre sí XP (*labarum*), en las que la X es CH y la P es R, son las dos primeras letras de la palabra griega que designa a Cristo. La XP fue en su origen un símbolo cristiano secreto, pero tiene un antiguo origen pagano, pues era el atributo del antiguo dios caldeo de los cielos. Este símbolo es el origen de la forma primitiva de las actuales Q y T.



Cruz con pez



Procedencia: Símbolo secreto del antiguo cristianismo.

Símbolos: El antiquísimo símbolo sagrado del pez, dada la construcción de la palabra griega «ICHTHYS», se convirtió en el símbolo secreto de Cristo. Los signos ortográficos griegos aislados de la palabra «ICHTHYS» se identificaron con las letras iniciales de las siguientes palabras: Jesús – Cristo – Dios – Hijo – Salvador.



Cruz con el monograma de Cristo IHS

Símbolos: IHS son las primeras tres letras de la palabra griega para Jesús. I (=J), H (=E), S (=S). Además existe una definición latina: Jesús Hominum Salvator (= Jesús, Salvador de los hombres o Jesús, Pacificador de la Tierra).

Cruz con el monograma R.I.P.

Símbolos: El R.I.P. no es ningún monograma de Cristo, sino exclusivamente la abreviación de «requiscat in pace» (latín «descanse en paz»).



Cruz de Lorena

Procedencia: También llamada cruz patriarcal o cruz arzobispal.

Símbolos: La cruz de Lorena tiene dos barras, de las cuales la inferior es más larga que la superior. Esta cruz mostraba que la iglesia pertenecía a un patriarca y/o a un monasterio.



Cruz papal

Símbolos: Evidentemente está reservada al uso del Papa. Las tres barras de esta cruz hacen referencia a la triple función del Papa: la de sacerdote, la pastoral y la de magisterio.



Cruz de Jerusalén

Procedencia: Distintivo de la Orden de los Caballeros del Santo Sepulcro.

Símbolos: Cuatro pequeñas cruces situadas en los ángulos de una gran cruz potenziada.

Significado como talismán o amuleto: Sus principales funciones son las de la propia Orden de los Caballeros en la actualidad:

- ✠ El fomento de la vida cristiana de sus miembros.
- ✠ La fidelidad a la Iglesia y al Papa bajo especial cumplimiento del mandamiento de amar al prójimo. El aspecto espiritual permanece siempre en primer plano.
- ✠ Para el apoyo y fomento de las actividades religiosas, caritativas, culturales y sociales y la introducción de la Iglesia católica en Tierra Santa a tra-





vés de donaciones, especialmente las del patriarca latino de Jerusalén con el que la Orden mantiene una tradicional unión.

- ✠ La conservación y fomento de la creencia católica en Tierra Santa.
- ✠ La defensa de los derechos de la Iglesia Católica, sobre todo en Tierra Santa.

Cruz de San Antonio (Cruz de Tau)



Procedencia: El santo Antonio fue un ermitaño que vivió en Egipto entre el 251 y el 326 y que reunió a su alrededor a cinco mil monjes y personas piadosas.

Símbolos: La cruz con forma de «T». El nombre proviene de la letra griega Tau (=T). El nombre latino es «Crux commissa».

Significado como talismán o amuleto: Símbolo de la Orden de San Antonio (Antonier, los caballeros de San Antonio, los hermanos del santo Antonio), una orden monacal. Con anterioridad, esta cruz fue el símbolo de Cristo, pero dicha cruz también tiene sus orígenes en los druidas celtas, a los que entre ellos se los consideraba «Dios» y a los que se les llamaba «Thau». Era el símbolo del día sagrado. Puesto que se la conocía como cruz de Tau, fue adjudicada al santo Felipe y así fue como se la mezcló con el primero de mayo y las flores de mayo. A ella se atribuye paz, perfección y totalidad.



Cruz potenziada (Doble cruz de Tau)

Símbolos: Multiplicación de la cruz de Tau.

Cruz trebolada

Símbolos: Simboliza la unión de la cruz de Cristo y el símbolo de la Trinidad.



Cruz del Temple (Cruz de las garras)

Procedencia: En 1147, y dados sus méritos, el Papa Eugenio III, el templario, durante el reparto de Tierra Santa se ganó el derecho exclusivo de portar permanentemente una cruz roja en el hombro izquierdo, cerca del corazón (a sinistra), como un pensamiento continuo del martirio de Cristo. Seguramente, la Orden de los Caballeros templarios sería fundada en 1120 por los dos condes Hugo de Payens y Godofredo de Saint-Omer, así como por otros siete nobles occidentales.

Símbolos: La cruz de las garras, también llamada cruz de los templarios, es una cruz con los extremos de sus barras extendidos. Tiene ocho puntas, igual que muchas iglesias templarias tienen una forma octogonal.

Significado como talismán o amuleto: Ocho es el número del fluir eterno y se le considera el símbolo de lo infinito. La propia cruz es un símbolo muy antiguo que se puede encontrar en muchas culturas precristianas. Para los templarios encarna los cuatro elementos –fuego, agua, tierra y aire– y a los cuatro evangelistas.



Cruz de Malta (Cruz sanjuanista)

Procedencia: La cruz de Malta, el emblema del servicio de ayuda maltés, es conocida por casi todo el mundo en la actualidad. Con ella se relaciona el empleo de los servicios de ayuda. Los hallazgos de Perú demuestran que este tipo de cruz tiene un origen muy antiguo. Los indios utilizan la cruz de Malta como cruz de vientos, que por un lado se corresponde con los puntos cardinales y por otro con las estaciones del año.

Símbolos: Cada una de las ocho puntas representa una de las ocho beatitudes evangélicas del Sermón de la Montaña.



Cruz de los hugonotes

Procedencia: La base para esta cruz fue la cruz de Malta. «La Croix Huguenote» fue portada por los cristianos refor-



mistas desde la abolición del edicto de Nantes (1685). De su creación informa en primer lugar Abbé Valette, en su escrito «El tumulto de Cevennen». Después el orfebre Maystre de Nîmes ideó y produjo esta cruz en 1688.

Símbolos: La cruz de los hugonotes se diseñó de forma parecida a la cruz de Malta. En la cruz de los hugonotes, la paloma, que originalmente se podía ver en la cruz de Malta, se colocó colgando de la propia cruz. Cuatro triángulos que parten de un centro común, simbolizan los cuatro evangelios. Este centro es Jesucristo. Todas las puntas exteriores del triángulo terminan en una bolita. Representan a las ocho beatitudes evangélicas de la Biblia (Mateo 5, 3-10). La flor de lis en los ángulos de la cruz –también se encuentra en las armas de la alta nobleza borbónica– expresan la unión de los hugonotes con su país natal. Las cuatro flores de lis están formadas por su parte de tres hojas. Son una alusión a los doce apóstoles.

Significado como talismán o amuleto: La cruz de los hugonotes, también llamada «Saint Esprit» (Espíritu Santo) sigue siendo en la actualidad el símbolo de los cristianos reformistas.



Cruz de cruces

Símbolos: Cuadruplicación de la cruz latina.



Cruz esférica

Procedencia: También se la llama la «cruz del conocimiento».

Símbolos: Una cruz sobre un círculo o una bola.

Significado como talismán o amuleto: Se la utiliza como símbolo del trabajo juvenil cristiano.

Cruz griega

Procedencia: Esta cruz está unida al santo Minias (Miniato) de Florencia.

Símbolos: Cruz (en latín *crux quadrata*) con los cuatro brazos igual de largos.

Significado como talismán o amuleto: La cruz simboliza el centro de la nueva creación. En ella se ven el árbol de la vida, el eje del mundo y la escalera al cielo.



Cruz de la media Luna

Símbolos: Este símbolo es el símbolo de la salvación: El ancla de la esperanza cristiana. Como cruz cubierta fue originalmente un símbolo secreto.



Cruz de San Pedro

Símbolos: Esta cruz es una de las cruces cristianas dada la vuelta.

Significado como talismán o amuleto: En la actualidad, esta cruz dada la vuelta es portada por los adoradores de Satán. Son de la opinión de que Satán, como adversario de Dios, ve todo al revés, también la cruz. Este supuesto es falso. La cruz dada la vuelta es llamada cruz de San Pedro o cruz del lobo en los Wicca y se refiere al martirio de los apóstoles Pedro y Felipe.



Cruz rusa

Símbolos: Cruz latina con una barra oblicua que la atraviesa en la parte inferior.



Cruz metodista

Procedencia: El movimiento de los metodistas se produjo a principios del siglo XVIII en la Iglesia anglicana. En ella había un «Club sagrado» en Oxford, cuyos miembros eran llamados «metodistas», porque llevaban una vida muy religiosa y regida por reglas.





Símbolos: El símbolo internacional de la Iglesia evangélico-metodista es la cruz con la llama. Se introdujo por primera vez en 1971 en Estados Unidos y se ha difundido por todo el mundo a través de la United Methodist Church.

Cruz benedictina



Procedencia: Esta cruz recibió su nombre del santo Benedicto de Nursia (alrededor del 480 al 547). San Benedicto es considerado uno de los padres de los monasterios cristianos occidentales y representa una personalidad sobresaliente dentro de la historia. Tiene el sobrenombre de «Padre de muchos pueblos» y es el patrón protector de Europa. El santo lleva a mucho honor esta dignidad, pues la orden que él fundó ha configurado en esencia el semblante de Europa. Los benedictinos contribuyeron en gran medida a recultivar Europa tras la caída del imperio romano.



Símbolos: En el medallón se encuentra la llamada bendición de Benedicto. Ésta muestra en primer lugar en la inscripción superior la abreviatura griega para el nombre de Jesús, IHS. A ella le siguen en el sentido de las agujas del reloj las letras:



- ✚ C.S.P.B. Cruz del Santo Padre Benedicto.
- ✚ C.S.S.M.L. Que la cruz sagrada sea mi luz.
- ✚ N.D.S.M.D. Que el dragón no sea mi guía.
- ✚ V.R.S. ¡Retrocede, Satán!
- ✚ S.M.Q.L. La maldad es lo que tú derramas.
- ✚ I.V.B. Bebe tu propio veneno.



Significado como talismán o amuleto: La espiritualidad benedictina ilustra aspectos esenciales del ser cristiano. Es herencia y misión de la familia benedictina mantener vivos y atestiguar estos aspectos hoy en día en la Iglesia, —más a través de la propia vida que a través de las palabras. Dos movimientos básicos caracterizan la vida benedictina. La vida monacal quiere ofrecer una alternativa a las demás formas de vida actuales y se edifica sobre una experiencia de miles de años. Ésta ha demostrado que el hombre, en solitario o en comunidad, tiene la oportunidad de encontrarse con Dios. Así, la búsqueda de Dios es el primer requisito que exige el Padre Benedicto a sus pupilos.



Amuletos y talismanes de ángeles

Amuleto de los cuatro arcángeles

Procedencia: Edad Media.

Símbolos: Este amuleto está consagrado a Saturno.

Significado como talismán o amuleto: Aclara y refuerza el entendimiento del portador. Se afirma la conciencia de uno mismo y la propia personalidad, además de desarrollarlas y dotarlas de mayor fuerza. Fomenta la espiritualización del hombre.



Sello protector de los arcángeles

Procedencia: Sello protector salomónico. Se dice que este sello lo recibió el arcángel Miguel directamente de Salomón.

Símbolos: Pentagrama con escritura de sello.

Significado como talismán o amuleto: Protección contra ataques o agresiones de cualquier tipo.



El arcángel Rafael

Procedencia: Su nombre significa «Dios cura» o «La medicina de Dios». Rafael se convirtió en la Edad Media en la encarnación del ángel protector. Se le representaba con las seis alas de los serafines, pero al mismo tiempo pertenece a los querubines.

Símbolos: En *El Libro de Henoch*, Rafael está representado como uno de los cuatro salvadores que ayudan a los hombres





en caso de padecer enfermedades y heridas. Se le considera regente del segundo cielo, ángel protector del árbol de la vida en el jardín paradisíaco del Edén y uno de los siete ángeles que rodean el trono de Dios.

Significado como talismán o amuleto: A Rafael se le consideraba el patrón de los enfermos, sobre todo de los afectados por la peste, de los farmacéuticos, los viajeros, los peregrinos, emigrantes, marineros, tejadores y mineros. También se utiliza el amuleto para detener las penalidades físicas y anímicas, evitar dolores, curar y consolar a los seres humanos.



El arcángel Miguel

Procedencia: Su nombre es de procedencia hebraica y significa «¿Quién es como Dios?».

Símbolos: Es el patrón de la Iglesia católica y el luchador contra las fuerzas enemigas de Dios. Se le considera el ángel protector del pueblo judío. Según la tradición se enfrentó en dura lucha contra el demonio junto al cadáver de Moisés, de cuyo entierro estaba a cargo. Se le representa con frecuencia con una espada o una lanza en lucha con un dragón (Satán).

Significado como talismán o amuleto: Es un amuleto protector contra los poderes del demonio y lo maligno que pueda haber en el hombre. Este talismán ha de reforzar nuestra creencia en la sabiduría divina. Nos protege contra todos los peligros y nos regala fuerza vital y alegría.



El arcángel Gabriel

Procedencia: Su nombre significa «el mártir de Dios». Los amuletos superiores proceden del *Grimonium Verum* de Amadel, del siglo XIII.

Símbolos: El arcángel Gabriel es el ángel de la anunciación, la resurrección y la indulgencia. Es el fiel emisario de Dios y el ayudante de los sacerdotes, de los consagrados



a divinidad y de los siervos de Dios. El significado espiritual de Gabriel es el renacimiento del espíritu divino en los hombres.

Significado como talismán o amuleto: Sirve para luchar contra el Dios del dinero, el espíritu de la avaricia y la codicia. Los portadores de este amuleto están protegidos contra todo influjo negativo. Proporciona salud y armonía; sirve para reforzar el intelecto y la prudencia.



El arcángel Uriel

Procedencia: Su nombre significa «el fuego de Dios», «la luz de Dios».

Símbolos: Uriel nos envuelve con su corona de fuego hecha de amor, paciencia y bondad.

Significado como talismán o amuleto: Lucha contra la ira, el odio y la impaciencia. Protege todos los lugares divinos y de aparición.



El arcángel Barachiel

Procedencia: Su nombre significa «el dios de la bendición».

Significado como talismán o amuleto: Lucha contra la indolencia y contra la indiferencia religiosa.



Ángel

Procedencia: La palabra «ángel» (en inglés *angel*, en latín *angelus*, en griego *angelos* = Enviado, embajador) procede de las palabras de la primitiva lengua atlántica:

✠ ANG= Vida y EL= Luz de dios. En el mundo árabe, los ángeles (al-Mala'ika) son invisibles seres luminosos fuertes y poderosos. Se les adjudica un alto valor pues encarnan las voces de los profetas.

Símbolos: Los ángeles representan al mediador entre Dios y los hombres.





Significado como talismán o amuleto: Son los protectores de nuestro camino vital y nos ayudan a abrir las fuerzas celestiales, así como a experimentar curación y transformación. Nos acercan al amor y nos proporcionan desarrollo y crecimiento interno. Fomentan nuestro contacto con las luminosas esferas divinas y nos muestran el retorno a nosotros mismos, al estado de unidad con la creación.



Ángel de la guarda



Procedencia: El ángel de la guarda procede de las creencias judía, islámica y católica. Se dice que los ángeles han sido enviados por Dios. Los ángeles de la guarda acompañan y se ocupan de algunos hombres.

Símbolos: La creencia en ángeles de la guarda en teoría debe proporcionar valor a las personas. La idea de que existen seres que tienden su mano protectora sobre la humanidad otorga consuelo en la necesidad. Están ahí para acompañarnos en nuestro camino y para aconsejarnos si nos abrimos a ellos. La naturaleza del ángel es concedernos aquello que le pedimos en nuestras sinceras oraciones. Los ángeles de la guarda están presentes siempre en los planos de la realidad más delicados y desde luego en todo lo que tiene que ver con nuestra alma. Nos ayudan a fomentar nuestros propios planes vitales y a conseguir unas circunstancias más ventajosas en las que desarrollar nuestra vida.

Significado como talismán o amuleto: Apoyo en cualquier situación de la vida. Fomento de la tranquilidad interna y relajación en los momentos problemáticos. En teoría nos ayuda a escuchar nuestra voz interna. Nos protege contra los malos espíritus.



Querubín

Procedencia: El querubín simboliza la sabiduría y el conocimiento. Su nombre significa «Plenitud de sabiduría», «Transmisión de conocimientos». En el Génesis se los llama guardianes del jardín del Edén (*Génesis 3,24*).

Símbolos: Con frecuencia se los representa como angelotes infantiles o como ángeles mofletudos. Se supone que transmiten la sabiduría divina a otros seres.

Significado como talismán o amuleto: Los ángeles nos ayudan a conseguir la creencia, la esperanza y la fuerza. Pueden ser un apoyo en los momentos de depresión, tristeza y soledad.



El ángel Amor

Procedencia: Los griegos le llaman Eros y los romanos Amor.

Ambos representan al "dios del amor" como un ser alado.

Símbolos: Eros/Amor recibió la misión de Dios de alcanzar con sus flechas el corazón de dos personas para que éstas se enamorasen.

Significado como talismán o amuleto: Se supone que la pareja deseada se sentirá atraída por este símbolo y se enamorará.



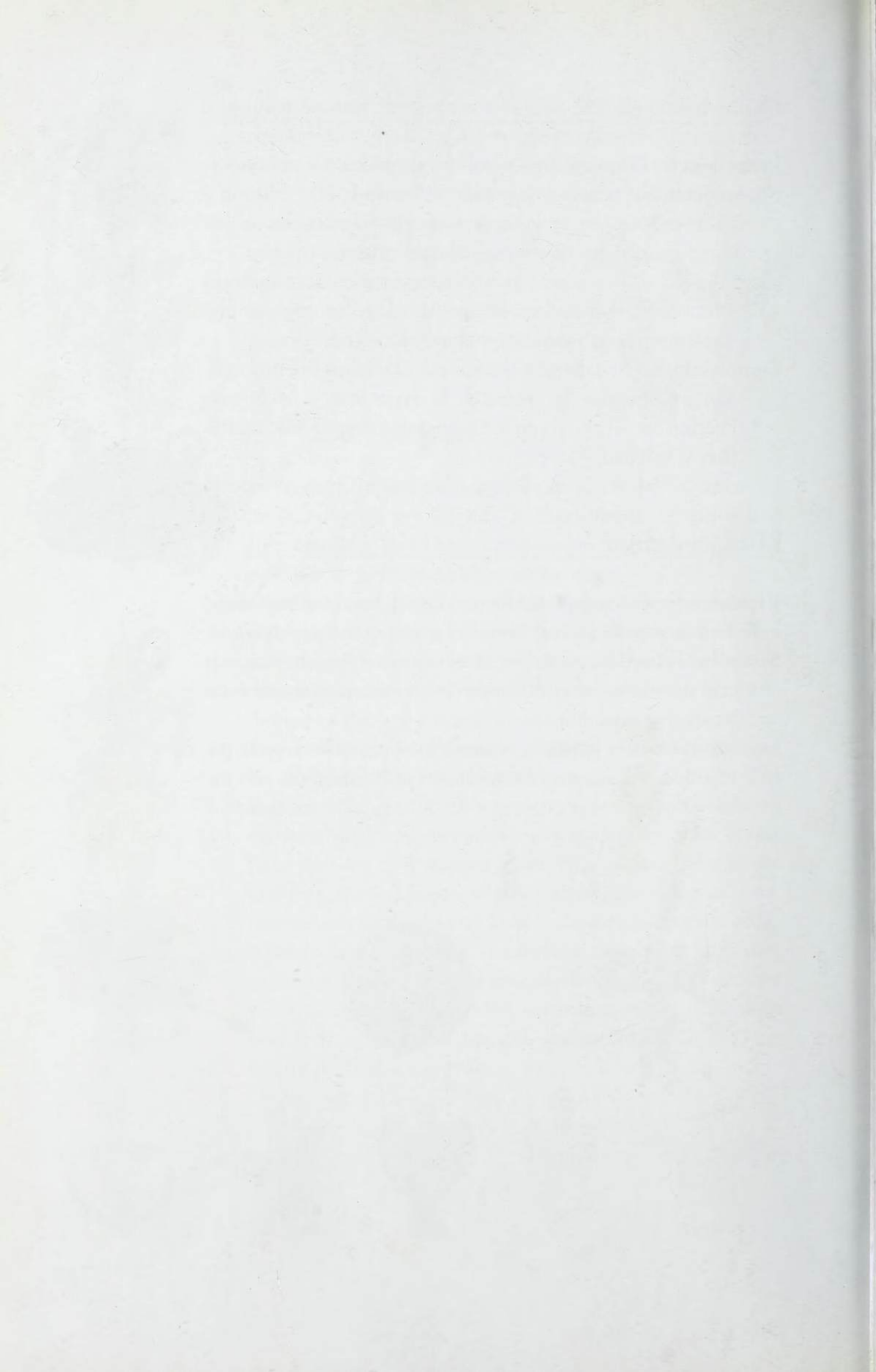

Talismanes y amuletos de la Edad Media y de la magia

Pentagrama de Agrippa

Procedencia: Cornelius Agrippa von Nettesheim (1486-1535).

Símbolos: Este amuleto representa a los hombres (como símbolo del microcosmos). Los brazos y las piernas de la figura están tan abiertos que parecen querer abarcar el mundo (los cuatro elementos). La cabeza toca por arriba el mismo círculo que las piernas y los brazos por debajo. Los 4 símbolos planetarios rodean el círculo formado por los cinco puntos de contacto de las partes del cuerpo. Este símbolo es el símbolo de los magos que, a través de sus conocimientos sobre los misterios del mundo, han encontrado su verdadero yo.

Significado como talismán o amuleto: Es el símbolo del saber secreto y uno de los amuletos protectores más fuerte que existe. Cuida del restablecimiento del equilibrio perdido o dañado y reduce los miedos y la inseguridad. Protege contra los embrujos, las maldiciones y hechizos de terceras personas.



Pentagrama

También pie de druida, cruz de brujas, símbolo del demonio, sello de Salomón, estrella de Belén, Estrella de los Tres Reyes Magos.

Procedencia: No está suficientemente documentada.

Símbolos: El pentagrama es el símbolo mágico más respetado de todos. Representa una estrella y con ella la energía mística interior. Es el símbolo del elemento tierra en el tarot. En tiempos antiguos, el pentagrama proporcionaba vida





y salud. Los gitanos lo llamaban la estrella de la sabiduría y lo daban a conocer cortando de forma transversal una manzana de tal manera que el corazón de dicha fruta reprodujera la forma de un pentagrama. Durante la Edad Media se decía también que las brujas y los infieles se santiguaban haciendo la forma del pentagrama en lugar de hacer la señal de la cruz. De ahí también el nombre de «Cruz de brujas».

Significado como talismán o amuleto: Fuerte símbolo protector; utilizado como defensa contra brujerías y como conjuro y sujeción de los espíritus. Sirve como protección contra las fuerzas negativas y sobrenaturales y como defensa contra los atacantes. Ayuda en la consecución de la propia meta y aumenta el carisma.



Pentagrama celta



El pentagrama mágico rodeado y reforzado con una cadena de nudos celtas es el amuleto tradicional de los magos celtas. Se lleva para conseguir fuerza de voluntad y éxito.



Tetragrama

Levi es el mago más conocido de los últimos siglos. El tetragrama es uno de los muchos símbolos mágicos creados por él. El nombre de Dios (lahvé, JHVH), el pentagrama y otros símbolos mágicos forman un amuleto protector muy fuerte. Sus portadores lo llevan para poder continuar la dirección que marcan los dioses y buscar el conocimiento prohibido.



Pentagrama rúnico

Pentagrama provisto de runas mágicas.



Pentagrama de armas
de Sir Gawain's



Pentagrama de las sombras

Símbolo secreto de la brujería. Ayuda al portador en sus proyectos y en sus acciones. Este amuleto cuida de la unión de la Tierra con el espíritu.



Pentagrama doble

Los pentagramas están puestos uno sobre otro. Representan la dualidad de la naturaleza. Forman juntos un Sol de diez puntas que es el símbolo de una energía reluciente y triunfante.



Pentagrama de las rosas

Activa las fuerzas espirituales de su portador y le ayuda a conseguir sus objetivos; protege de la duda interna. La rosa proporciona discreción y ayuda a su portador a fomentar esta virtud en su vida. Además el pentagrama refuerza el aura del portador y le evita persecuciones y enemistades de cualquier tipo.



Pentagrama de los planetas

Este pentagrama que se puede llevar por ambos lados tiene los signos de los siete planetas de la astrología clásica por uno de sus lados y por el otro, los símbolos secretos de la espada mágica provenientes del libro *Las claves de Salomón*. A él se debe el éxito de los conjuros mágicos.



Sello de Salomón (Hexagrama)

Procedencia: Salomón, el rey sabio de los judíos, ya era conocido en la Antigüedad como un gran mago y conjurador de espíritus. En muchos libros se dice que Dios envió un sello a Salomón a través del ángel Rafael, con cuya ayuda el rey podía conjurar a los demonios y los espíritus.





Símbolos: En el libro *Libro del ángel Raziel* se dice que en las cuatro esquinas aparecen los nombres de los cuatro ríos del paraíso (Pishon, Gihon, Prath y Hiddekel), o lo que es lo mismo, los símbolos de los cuatro elementos fuego, agua, tierra y aire. Se supone que refleja la unión de todos los contrarios. En el interior se puede ver un hexagrama y catorce grupos, cada uno con tres letras, además de las palabras: «Continuad adelante tú y toda la gente que te sigue».

Significado como talismán o amuleto: Se trata de un amuleto protector muy fuerte contra todos los peligros; ayuda en los estudios sobre magia y en los conjuros; proporciona inteligencia y conocimiento; es un escudo contra los malos influjos del exterior; evita a su portador todo tipo de desgracias; proporciona alegría, buen ánimo, paz y confianza en uno mismo; refuerza la fuerza vital y otorga energía. Es un amuleto muy apropiado para embarazadas y recién nacidos. Fomenta la realización de buenos actos y la continuación de un camino correcto en la vida.

Amuleto de Júpiter (Amuleto del jugador)

Símbolos: También es un sello de Salomón. En el centro aparece una herradura a manera de símbolo de la suerte; los números de los bordes se supone que atraen las ganancias en el juego.

Significado como talismán o amuleto: Amuleto de la suerte. Refuerza la capacidad de decidir cuándo el juego es ventajoso y cuándo es mejor dejarlo.



Amuleto de Júpiter de Paracelso

Por detrás aparece un cuadrado numérico mágico (la suma de las cifras es de 34). Por delante se ve el dibujo de un escriba con una estrella sobre la cabeza. Fomenta el amor, la simpatía y la amistad. Proporciona suerte tanto en la vida profesional como en cualquier otro proyecto que se quiera emprender.



Amuleto de Marte

Procedencia: Pentáculo de Marte procedente del libro *La clavicula de Salomón*.

Símbolos: En el centro del sello de Salomón se encuentran los distintos nombres de Dios; en la quinta punta se halla una He (ה = número cinco).

Significado como talismán o amuleto: Potencia las fuerzas de defensa del cuerpo; consigue el equilibrio entre sus energías positivas y negativas; fomenta la curación de todas las enfermedades y además refuerza los efectos de los medicamentos que se estén tomando.



Amuleto de Marte de Paracelso

Por detrás se puede ver un cuadrado mágico numérico (la suma de las cifras es de 65). Por delante aparece un guerrero armado con un escudo en la mano izquierda y una espada en la derecha, así como una estrella sobre la cabeza. Este amuleto sirve para protegerse contra las heridas y las lesiones; además le otorga a su portador fuerza y potencia.



Pentáculo del padre

Significado como talismán o amuleto: Con él se superan mejor los problemas de cada día. Refuerza la confianza en uno mismo, otorgándole fuerza al portador para enfrentarse a las exigencias de la vida. Protege de los miedos y los malos sueños.



Pentáculo de la suerte

Significado como talismán o amuleto: Da fuerza, energía y vitalidad. Refuerza la creencia en las propias facultades y el convencimiento de poderlas poner en práctica de forma eficaz. Los problemas se marchan y dejan lugar al



contento, la alegría, el equilibrio y la serenidad. Se atrae lo positivo de la vida que se transforma en vitalidad cada día.

Amuleto protector



Procedencia: Sexto pentáculo de Júpiter procedente del libro *La clavícula de Salomón*.

Símbolos: La cruz del centro señala los cuatro puntos cardinales. Los nombres que están en los ejes de la cruz se corresponden con los espíritus protectores. En el borde hay invocaciones de los nombres de Dios.

Significado como talismán o amuleto: Sirve como protector ante todos los peligros terrenales. Protección contra los accidentes (en tierra, agua o aire) y las desgracias de los viajes. Es una ayuda en las empresas arriesgadas. Defiende contra los enemigos conocidos o desconocidos.

Amuleto universal



Símbolos: Se puede ver el cuadrado mágico con el cinco en el centro (cinco=Marte=Salud) con una suma de cifras de quince (=Naturaleza); debajo, el sello de Samael (ángel de Marte) y alrededor de él los símbolos de los planetas Saturno, Marte, Sol, Venus, Mercurio, Luna y Júpiter.

Significado como talismán o amuleto: Fomenta la renovación y la regeneración del cuerpo. Sirve para el restablecimiento y el acopio de nuevas fuerzas. Protege contra los daños corporales. Este amuleto también se puede colgar en el dormitorio.

Amuleto de Mercurio



Procedencia: Cuarto pentáculo de Mercurio procedente del libro *La clavícula de Salomón*.

Símbolos: En el centro está el nombre de Dios EL. Las letras hebraicas forman la frase IHVH («Sujeta lo fugaz y

podrás poner limitaciones a los indignos»; el verso latino correspondiente dice: «La sabiduría y la virtud están en su casa y posee para siempre el conocimiento de todas las cosas»).

Significado como talismán o amuleto: Tiene un fuerte efecto sobre el intelecto. Aumenta la capacidad de aprendizaje y la recepción de nuevos conocimientos. Aumenta la capacidad de concentración y de atención. Es una buena ayuda para las fases de aprendizaje.



Amuleto de Mercurio de Paracelso

Por detrás hay grabado un cuadrado mágico numérico (la suma de las cifras es de 260). Por delante se ve un ángel con un cetro en la mano derecha. Fomenta el acceso fácil a la propia inteligencia natural. Además fomenta una gran elocuencia. Aumenta la capacidad de aprendizaje y la recepción de nuevos conocimientos.



Talismán de Mercurio

Es el talismán de la Edad Media para conjurar las fuerzas de Mercurio, el mensajero de los dioses. Mercurio se corresponde con Hermes, el mensajero de los dioses griego (bastón de Esculapio). Además, aparecen los dos símbolos de la alquimia para el aire y la tierra. Debajo, los dos símbolos astrológicos correspondientes a Géminis y Virgo. El talismán proporciona sabiduría, fuerza, intelecto y capacidad de aprendizaje.



Talismán de Saturno de Pitágoras

Por detrás se ve un cuadrado mágico numérico (la suma de las cifras es de quince). Por delante encontramos un ángel, que agita una guadaña y un reloj de arena. El talismán proporciona fuerza y potencia además de éxito.





Heptagrama

Símbolos: Simboliza la unidad de los siete mundos y es considerado la estrella del amor. Compuesto del tres celestial y el cuatro terrenal simboliza al hombre total (cuerpo terrenal y alma divina).



Significado como talismán o amuleto: Protege contra los peligros ocultos; armoniza el amor y la amistad; aumenta la irradiación de belleza y la capacidad de atracción.



Amuleto «eclipse» (Sol/Luna)

Símbolos: El eclipse lunar/solar se ha considerado siempre como signo de grandes acontecimientos.



Significado como talismán o amuleto: Asegura cambios positivos y benéficos y nuevas perspectivas y posibilidades de éxito en la vida.



Amuleto del Sol

Procedencia: Tercer pentáculo del Sol procedente del libro *La clavícula de Salomón*.

Símbolos: En el centro, el Sol y dispuestos alrededor suyo los signos astrológicos de los planetas del sistema solar.



Significado como talismán o amuleto: Aporta riqueza, salud y contento y, por lo tanto, refuerza la energía, da alegría de vivir, aumenta la conciencia de uno mismo y aporta un espíritu claro. Fomenta el progreso y el éxito en todos los ámbitos de la vida. Además es el responsable del contacto armónico entre las personas y ayuda a contraer amistades tanto privadas como profesionales.



Talismán del Sol

Símbolos: Hexagrama mágico con una esfinge en el centro.

Significado como talismán: Este talismán proporciona energía fresca y juvenil y aumenta la vitalidad. Concede fuerza, confianza y conciencia de uno mismo.



Talismán del Sol de Pitágoras

Símbolos: Por detrás se puede ver un cuadrado mágico numérico (la suma de las cifras es de ciento once). Por delante hay representado un rey y sobre su cabeza un Sol. A sus pies se encuentra tendido un león.



Significado como talismán: Otorga a su portador riqueza, fama y el respeto de todo el mundo. También es el responsable del contacto armónico entre los hombres y ayuda a hacer amistades.



Astrophos (Amuleto del Sol)

Símbolos: Esta moneda se acuñó con siete minerales que se corresponden con los siete planetas.

Significado como talismán o amuleto: Ayuda a encontrar el bienestar, la salud y la suerte y a atraer las fuerzas de los planetas para la propia protección del portador.



Amuleto de la Luna

Procedencia: Primer pentáculo de la Luna procedente del libro *La clavícula de Salomón*.

Símbolos: El pentáculo es la representación simbólica de una puerta. En el centro está el nombre IHVH. Jehová es invocado repetidas veces tanto con su nombre como con diferentes nombres dados a Dios. En la parte izquierda se encuentran los nombres Schioel, Vaol, Yashiell y Vehiel. En la parte derecha se pueden ver los nombres IHV, IHVH, AL e IHH. El verso lateral situado sobre los nombres procede del salmo CVII, 16: «Y entonces destrozó las puertas de bronce y saltó los cerrojos de hierro».



Significado como talismán o amuleto: Este amuleto desarrolla el lado intuitivo de la persona. Sus capacidades mediúmnicas se pueden ver reforzadas a través de este amuleto. Facilita y fomenta la unión con el subconsciente. Refuerza las dotes en los ámbitos del arte, la poesía, la música y la predicción del futuro.

Talismán de la Luna de Pitágoras



Símbolos: Por detrás del amuleto se puede ver un cuadrado mágico numérico (la suma de las cifras es de 369). Por delante aparece una mujer que se halla sobre una media Luna y que porta en la mano derecha precisamente una media Luna.

Significado como talismán: El talismán protege sobre todo de las enfermedades más frecuentes. Sirve como fuerte amuleto para los viajes y evita a su portador todo tipo de peligros.

Quinto pentáculo de Júpiter



Símbolos: Por detrás del amuleto se halla un cuadrado mágico numérico (la suma de las cifras es de quince). Por delante se ve a un ángel que agita una guadaña.

Significado como talismán o amuleto: Este amuleto refuerza la contemplación visionaria del interior y la intuición y ayuda a desarrollar la autorrealización y la libertad personal. Concede a su portador fuerza y potencia y le proporciona éxito.

Prognostikon



Procedencia: Prognostikon es un círculo mágico de la antigua Grecia (Pérgamo, siglo III).

Símbolos: Una multitud de jeroglíficos mágicos y de letras griegas aparecen ordenados en círculos concéntricos. El disco mágico de Pérgamo se utilizó con mucha frecuencia en la Edad Media como modelo para las mesas de las adivinas.

Significado como talismán o amuleto: Como talismán sirve para reforzar la intuición y la ampliación de las facultades telepáticas. Se supone que consigue activar el lado femenino y creativo de las personas y proporcionar un mejor acceso al subconsciente. El portador recibe de este amuleto una mejor capacidad de juicio y ve ejercitada su percepción en distintos ámbitos. Dicho amuleto ayuda a evitar errores y refuerza la unión con el Más Allá.



Amuleto del hechizo

Procedencia: No resulta nada clara. En este amuleto se pueden ver símbolos de diferentes ámbitos culturales.

Símbolos: El número diez situado en el interior del círculo es el símbolo de los intereses mundiales. La runa Algiz dispara cuatro veces hacia el exterior. La cifra cien está en cuatro escritos diferentes alrededor del diez y en la parte externa aparece doce veces OM.



Significado como talismán o amuleto: Este amuleto protege contra los ataques mágicos de cualquier clase. Contribuye a la desaparición de los hechizos provocados por antiguas maldiciones. Ayuda a guiar a los agresores por un camino equivocado. Es por esto por lo que resulta una buena protección contra los espíritus. Aleja las pesadillas y proporciona un sueño tranquilo.



Código secreto de Cagliostro

Procedencia: Diseñado por el conde Alejandro Cagliostro, conocido también con otros nombres, aunque el suyo original fuera Joseph Bálsamo (1743-1795).

Símbolos: Se trata de un código secreto o una clave basado en el principio de la Guematria, el Notarikon y la Temurá.

Significado como talismán o amuleto: Amuleto del hechizo para prácticas de magia (maldiciones, conjuros mágicos). Sirve para trasladar deseos, hacer llamadas y conjuros. Ayuda a la concentración para la realización de rituales





mágicos y crea las condiciones necesarias para conseguir un efecto positivo.

Amuleto de la riqueza (Pentáculo de la Luna)



Procedencia: Este amuleto tiene su origen en el libro hebreo de Raziel.

Símbolos: El círculo interno simboliza la suerte y el rombo la firmeza. La cifra diez se encuentra en diferentes escritos y lenguas dentro del propio amuleto. Esta hecho de oro (*Aurum*).

Significado como talismán o amuleto: Proporciona riqueza, bienestar y progreso personal. Incide positivamente en la situación financiera del portador. Y además protege contra los riesgos, las malas inversiones y el derroche.



Amuleto de los negocios



Procedencia: Este amuleto procede del libro hebreo de Raziel.

Símbolos: En el amuleto se encuentran, en cuatro variaciones, los símbolos hebreos (SLH). Significan literalmente «Para hacerse rico». En el amuleto aparece también el nombre de Dios YH=YHWH.

Significado como talismán o amuleto: En otros tiempos se solía regalar este amuleto a los jóvenes comerciantes para que tuvieran un buen comienzo en su vida como negociantes. Asegura los beneficios y el desarrollo comercial y fomenta el éxito en general en el mundo de los negocios.



Círculo mágico



Símbolos: En el círculo externo aparecen impresas algunas invocaciones latinas («Señor, ten misericordia de nosotros tal como esperamos de ti»). El cuatro representa a Júpiter o a Dios Padre, el diez a la Tierra (con la rueda de ocho rayos como símbolo de su giro infinito). Hessed (=4); Sephirah;

Hahetel (=nombre de ángel); Mercurio (=Pensador/Comunicación); Marte (=Luchador/Fuerza combativa).

Significado como talismán o amuleto: Refuerza la intuición, sobre todo en cuestiones de negocios. Ayuda a tomar las decisiones correctas en el mundo de los negocios, a atraer el éxito y a aumentar la fortuna.

Cuarto pentáculo de Venus

Procedencia: Proviene del libro *La clavícula de Salomón*.

Símbolos: En las cuatro esquinas del dibujo aparecen los nombres IHVH. Las otras letras forman los nombres de los espíritus de Venus (Schii, Eli, Ayib).

Significado como talismán o amuleto: Facilita los contactos con otras personas. Se fomenta la intuición y la capacidad de comprensión y compenetración.



Septagrama/Estrella de siete puntas

Procedencia: Es un antiguo símbolo mitológico cabalístico de diferentes culturas.

Símbolos: Símbolo del infinito, sin principio ni fin. Simboliza la cifra mágica del siete. (Siete planetas, siete metales alquímicos, siete elementos puros, siete días de la semana).

Significado como talismán o amuleto: El septáculo se utiliza como un amuleto protector de mucha fuerza y se usa en los rituales.



Cruz de las rosas

Procedencia: Creado por Christian Rosenkreuz (1378-1484), fundador de la Orden de la Rosa+Cruz.

Símbolos: La unión de la rosa con la cruz es el símbolo de la resurrección y la salvación. Simboliza las veintidós letras del alfabeto hebreo y los veintidós caminos del árbol de la vida.





Significado como talismán o amuleto: La cruz de las rosas es la clave mística para la intuición y para la transformación mágica en el camino que lleva a la alta magia.

Athame



Procedencia: Cuchillo de ceremonias de las brujas; antes fue un pequeño y práctico puñal; precursor de la espada.

Símbolos: Puñal de los rituales para invocar a las fuerzas sobrenaturales.

Significado como talismán o amuleto: Se supone que invoca a los ayudantes espirituales. Refuerza las propias energías para la realización y correcta dirección de los deseos y los objetivos.



Ojos de bruja

Símbolo: Amuleto ritual mágico.

Significado como talismán o amuleto: Para que vuelvan a ver los ciegos y a oír los sordos. Protege de los ataques mágicos.



Baphomet

Procedencia: Hay una tesis que defiende que los Templarios encontraron en Palestina los restos del cráneo degollado de San Juan Bautista. El nombre de Baphomet podía ser una derivación de Baphi-Meta, palabra del antiguo griego que significaba «bautismo» y «conocimiento». Pero también podría tratarse de una abreviación, leída al revés, con las primeras letras de las palabras de la frase «Templum omnium komnium pacis abbas»: «TemO-H-P-AB» (Simbolismo de la orden del Temple).

Símbolos: Encarnación de la dualidad del ser.

Significado como talismán o amuleto: Simboliza la perfección de la naturaleza. Todo está contenido en todo.



Hexágono mágico

Procedencia: No se conoce.

Símbolos: Une los elementos del día y la noche.

Significado como talismán o amuleto: Proporciona fuerza, energía, alegría de vivir, conciencia del propio valor y de uno mismo. Ayuda a conseguir el éxito en el plano material y a preservar el pensamiento claro.



Amuleto del hechizo de la gitana

Procedencia: Amuleto de la Edad Media.

Significado como talismán o amuleto: En teoría protege de las brujerías, los celos, las maldiciones y las malas miradas.



Amuletos de mujeres y diosas

Diosa en general

Procedencia: Las diosas de todos los tipos han sido honradas desde hace siglos en todas las culturas.

Símbolos: La diosa simboliza las características femeninas del mundo. La diosa se manifiesta tres veces. Como doncella vigila el nacimiento y el desarrollo; es pura y libre (diosa blanca). Como amante es la seductora y simboliza la alegría de vivir, la feminidad y la sexualidad y todas las obligaciones maternas; no se trata de un objeto sino de una mujer activa y con determinación (diosa roja). Como anciana protege contra los sacrificios y la muerte y con ello simboliza una nueva vida (diosa negra).

Significado como talismán o amuleto: Fomenta y refuerza el amor hacia todos los seres y hacia la naturaleza, la vivencia de la propia condición femenina y de la sexualidad, el flujo de las fuerzas, la majestad y el poder de la sanadora y la fuerza de la intuición.



Diosa de la espiral

Procedencia: Esta diosa está relacionada con el símbolo primitivo de la vida. Hace más de 25.000 años que aparecieron representaciones de ella.

Símbolos: La espiral es el símbolo más fuerte para la energía vital en el cosmos. Empezando desde la galaxia nebulosa del universo hasta la espiral del ADN simboliza el desarrollo de la vida.





Significado como talismán o amuleto: Fomenta la fuerza vital, el despertar sexual, el desarrollo interno, la fertilidad y la vida. Ayuda a reforzar la capacidad de tomar decisiones y de llevarlas a la práctica. Es el símbolo ideal para el espíritu y la materia, la luz y la forma, el éxito y la abundancia en la vida.

Gaia



Procedencia: Gaia procede del griego y significa Tierra. Gaia es la gran diosa en forma de madre donadora de vida.

Símbolos: Simboliza la Tierra y toda la vida que hay en ella. Gaia es la fertilidad y la pureza al mismo tiempo; el comienzo de la vida y del desarrollo.

Significado como talismán o amuleto: Da fidelidad, constancia, tranquilidad, fuerza y energía femeninas.



Diosa de la naturaleza



Procedencia: Artemis/Diana son consideradas las diosas de la naturaleza, las diosas de las cosechas.

Símbolos: Rige el nacimiento, la vida y la muerte de la naturaleza. Simboliza la fuerza que da alegría de vivir y la abundancia que la naturaleza se dona a sí misma.

Significado como talismán o amuleto: Garantiza una vida larga y saludable; permite gozar plenamente de los sentimientos.

Diosa de la Luna



Procedencia: La diosa de la Luna es la encarnación de la Luna en casi todas las culturas.

Símbolos: La Luna simboliza la rueda de la vida eterna, el infinito proceso de nacimiento, muerte y renacimiento. La Luna determina entre otras cosas los ciclos de la menstruación; por esta razón a estos días se les llama también días de la Luna.

Significado como talismán o amuleto: Es el responsable del devenir indomable e irrefrenable de la vida, del perma-





nente desarrollo, de la feminidad, de la fertilidad, de la sexualidad femenina y del amor.

Fases de la Luna

Símbolos: La Luna creciente corresponde a la mujer virgen, la Luna llena a la madre/amante/esposa y la Luna menguante a la anciana. Simboliza el ciclo del crecimiento y el desarrollo.

Significado como talismán o amuleto: Crecimiento, vida, fertilidad y feminidad.



Pentagrama de la Luna

Procedencia: Signo común del poder divino y la feminidad.

Significado como talismán o amuleto: Fuerza física, símbolo protector para las brujas modernas.



Inanna

Procedencia: Es una diosa sumeria; Inanna (Isthar) = Nin-anna significa «diosa del cielo». Es la diosa del amor, de la vida sexual y de la fertilidad; también es la diosa de la guerra.

Símbolos: Es la diosa de la fertilidad (casi siempre se la representa desnuda); símbolo de la eterna feminidad. La fuerza del erotismo y la sexualidad. Simboliza la libertad de la mujer en la lucha por los propios deseos y las propias acciones. Luchadora por lo femenino sin influjo del hombre.

Significado como talismán o amuleto: Significa el poder del amor y la alegría de vivir; fomenta la magia sexual, la fuerza, la alegría y el placer y activa el lado erótico-femenino.



Venus

Procedencia: Venus (en latín encanto, belleza); diosa del amor, de la fertilidad y de la belleza perfecta. Anterior-





mente era la diosa de la primavera, de los jardines, de la vegetación. También es la diosa del arte y de la creatividad, y de la paz y la armonía.

Símbolos: La mitología cuenta que Venus proviene de la cresta de las olas del mar. Por esta razón, con frecuencia, se la representa en una concha (la concha de Venus), bañada por las crestas de las olas.

Significado como talismán o amuleto: Se ocupa de la creatividad, las bellas artes, la sensualidad, la fertilidad, la belleza y la sexualidad.

Venus de Willendorf



Procedencia: Esta figura de Venus tiene una antigüedad de treinta y cinco mil años y goza de mucha popularidad (figura primitiva de la madre). Fue hallada en 1908 en Wachau.

Símbolos: Aparece desnuda y sin cara y con características sexuales secundarias exageradas. Es el ídolo de la madre y simboliza a la diosa de la tierra, el seno femenino del que procede toda la vida.

Significado como talismán o amuleto: Simboliza la fuerza vital, la abundancia, la riqueza, la fertilidad y el carácter primitivo.



Hathor



Procedencia: La diosa egipcia Hathor (también Het-Hert, Hetheru) es la protectora del cielo, del Sol, de la Luna, del este, de la humedad, de la fertilidad y de los embarazos. Es la diosa de la música, de la danza, y del arte.

Símbolos: Como adorno de la cabeza porta los cuernos de la Luna y el disco lunar como símbolo del cambio. Controla la transformación de los contrarios y de la oscuridad en luz.

Significado como talismán o amuleto: Representa la música, la poesía, el baile apasionado y las artes, siendo además expresión de la alegría y del canto. Protege a todos los seres femeninos.



Espirales y laberintos

Espiral

Procedencia: Motivo muy apreciado en casi todas las culturas, con incluso un origen prehistórico. Se trata de un motivo propio de la naturaleza y del cosmos (galaxia nebulosa, espiral de ADN, brotes y hojas de las plantas y helechos).

Símbolos: La espiral es el símbolo del desarrollo, del crecimiento y la renovación. Simboliza el carácter imperecedero de la vida, el movimiento de la evolución en todo el cosmos con la muerte y el renacimiento. El movimiento místico que va de Dios al hombre y nuevamente del hombre a Dios.

Significado como talismán o amuleto:

Fertilidad, renovación, fuerza vital, crecimiento. Las espirales que giran a la derecha sirven para cargar energía, las que giran a la izquierda sirven para descargarla.



Laberinto

Procedencia: Los laberintos se presentaban en la antigüedad en forma de laberintos de piedra o de hierba en prácticamente todas las culturas.

Símbolos: Los laberintos en el suelo fueron considerados líneas divinas, mágicas o geománticas que eran seguidas con mucha concentración y meditación para obtener recogimiento interior e iluminación. También eran considerados caminos de consagración y de viaje interior.





Significado como talismán o amuleto: Sirven para la meditación y el recogimiento; para proyecciones astrales y viajes al interior de uno mismo; como forma de encontrar al yo interior. Refuerza la capacidad de concentración.



Laberinto de Chartres

Procedencia: Laberinto situado en el suelo de la catedral de Chartres (construida en el siglo XIII).

Símbolos: Es el laberinto de suelo geomántico más conocido.

Significado como talismán o amuleto: Para cargar el cuerpo de energía. Para dar fuerzas en los casos de enfermedades físicas o de naturaleza psíquica. Protege al portador de los poderes malignos.



Laberinto de Amiens

Procedencia: Laberinto situado en el suelo de la catedral de Amiens (construida entre los años 1220 y 1250).

Símbolos: El octógono simboliza la resurrección y el renacimiento. La medida en pasos del símbolo sirve como sustituto de un viaje de peregrinación cristiana.

Significado como talismán o amuleto: Ayuda a la meditación y la renovación. También lo hace en los viajes astrales y para encontrarse con el propio yo.



Laberinto de Reims

Procedencia: Laberinto situado en el suelo de la catedral de Reims que data aproximadamente del año 1290.

Significado como talismán o amuleto: Fomenta la tranquilidad y la reflexión necesarias para una buena meditación.

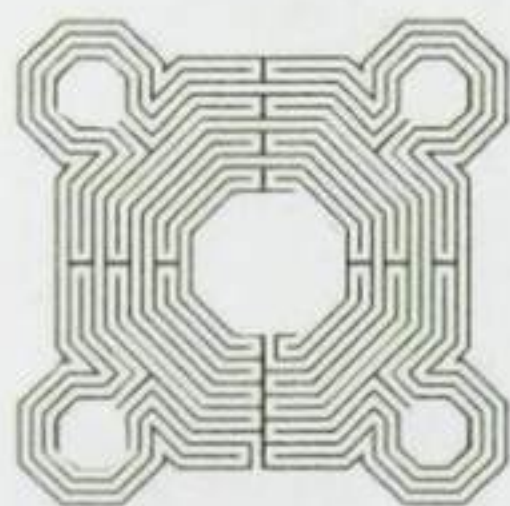

Laberinto de Creta – Tamil Nadu – Uto

Procedencia: Estos laberintos de diferentes círculos culturales y épocas son muy parecidos.

Símbolos: Simbolizan el paso de este mundo al Más Allá y se utilizan muchas veces en las danzas rituales.

Significado como talismán o amuleto: Ayuda a su portador a encontrarse a sí mismo.



Flor de la vida

Procedencia: Modelo primitivo geométrico; modelo tipo en el que se basa la creación.

Símbolos: Aparece Dios representado en el centro como un círculo. Con la misma distancia se ordenan otros diecinueve círculos de forma concéntrica (el despliegue de Dios en el universo).

Significado como talismán o amuleto: Pureza, fuerza divina, luz. Ayuda a cargar energía y fomenta la armonización. Consigue la regeneración y cura del cuerpo y el alma del portador.



Cosmograma

Procedencia: Al cosmograma también se le llama horóscopo. Cosmos = Orden.

Símbolos: Simboliza la totalidad, la integridad del ser humano, su impulso vital y el modelo de organización de su alma.

Significado como talismán o amuleto: Fomenta el conocimiento de uno mismo y la consolidación del propio yo.



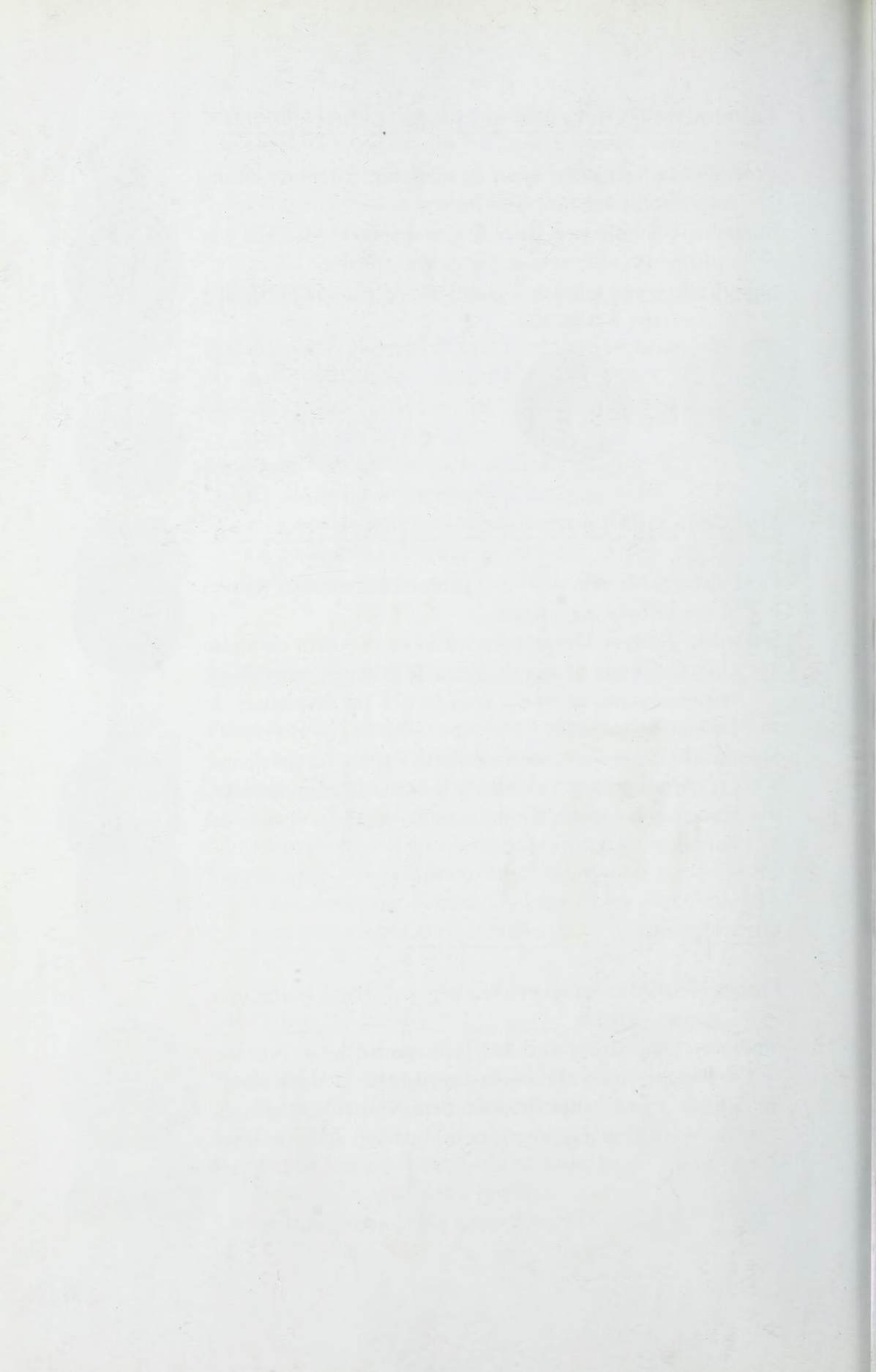

Talismanes y amuletos egipcios

Ankh

Procedencia: El Ankh (también Anch, Cruz con asas, Crux Ansata) es un antiguo jeroglífico egipcio.

Símbolos: El Ankh es la imagen del Sol naciente sobre la cruz de la materia. Simboliza la unión del principio masculino y femenino; también representa la inmortalidad.

Significado como talismán o amuleto: Es símbolo de lo divino, de la vida eterna y de la energía primitiva; se ocupa de la fertilidad, de la fuerza de la regeneración y del renacimiento. Proporciona a su portador fuerza vital y energía. Le protege de influjos negativos y de las enfermedades.



Ojo de Horus

Procedencia: El ojo de Horus (también Udjat= El sanador) es un antiguo jeroglífico egipcio.

Símbolos: En una lucha entre dioses con Seth, Horus perdió su «Ojo de la Luna» izquierdo. El dios Toth lo encontró y lo curó, y posteriormente lo usó Horus para revivir a su padre, el dios Osiris, que había muerto en la lucha entre





los dioses. Desde entonces el ojo de Horus es el símbolo de la eterna renovación.

Significado como talismán o amuleto: El ojo de Horus sirve como símbolo para todo aquello que haya de ser completado o curado. Proporciona protección, perfección y poder. Mantiene la salud y renueva la fuerza vital y nos protege de la ceguera espiritual.

Isis



Procedencia: Isis alada; señora del cielo. Es hermana y esposa de Osiris y madre de Horus (en egipcio «Gran Madre»).

Símbolos: Isis es considerada la diosa egipcia más importante. Es el símbolo egipcio de la feminidad y dispone de un conocimiento sagrado y cargado de fuerza. De ella depende la magia. En muchas ocasiones se la representa como una mujer delgada, sobre cuya cabeza se encuentra el legendario ojo de Isis.

Significado como talismán o amuleto: Amuleto protector de todos los magos y las brujas. Otorga inspiración mágica y ayuda a que se hagan conscientes los deseos y los anhelos. Fomenta nuestro poder de imaginación y nuestra capacidad de observación. Puede hacer aflorar a la superficie los sentimientos reprimidos.



Osiris



Procedencia: El dios Osiris (el dios de los muertos) era el monarca y el juez del mundo subterráneo. Era el dios del ritmo de la vegetación y de la cerveza.

Símbolos: Osiris porta la sagrada corona blanca del Alto Egipto. Lleva en las manos el báculo y el látigo.

Significado como talismán o amuleto: Proporciona un buen juicio y puede reconstruir el orden una vez destrozado. Este amuleto se ocupa de la vida y el renacimiento, de la transformación y la fuerza vital.

Horus

Procedencia: Horus es desde muy pronto uno de los dioses egipcios más conocidos. Es el hijo de Osiris y de Isis. También se le llama el dios halcón (el dios del mundo).

Símbolos: Es el dios de la luz, cuyos ojos dan forma al Sol y a la Luna. Representado como dios del mundo, con la forma de un halcón, cubre el cielo con sus alas y el reino del Alto y el Bajo Egipto, rodeando también al rey. Es el dios protector del faraón.

Significado como talismán o amuleto: Es un fuerte amuleto protector, símbolo de la omnisciencia y también de la invulnerabilidad y de la fertilidad eterna. Ayuda a mantener la salud y a renovar la fuerza vital. Ayuda a que otros vean el fondo del corazón.



Bast (Bastet)

Procedencia: Diosa egipcia de los gatos, madre de todos los gatos, animales que en el Antiguo Egipto eran considerados sagrados. Bastet fue considerada la madre del dios de los leones Mahes y según algunas transmisiones fue la madre de Nefertem o de Anubis. Se la considera la diosa de la fertilidad.

Símbolos: Se la representa con cabeza de leona.

Significado como talismán o amuleto: Se ocupa del amor y de la suerte, así como del lado femenino de las personas. Encarna el lado bueno de la energía del Sol.



Anubis

Procedencia: Era el dios de los muertos de los egipcios (antes de Osiris). En el juicio de los muertos tiene la tarea de vigilar el acto y de pesar el corazón de los fallecidos. Además conduce con seguridad las almas de los muertos a través del submundo.

Símbolos: Tiene la cabeza de un perro o de un chacal.



Significado como talismán o amuleto: Transmite valiosas energías que refuerzan nuestra vida. Anubis nos conduce en el viaje de la vida para que lleguemos a nuestra meta.

Wadjet



Procedencia: Diosa egipcia de las serpientes.

Símbolos: La mayoría de las veces se la representa con la forma de una serpiente o de una mujer con la corona del Bajo Egipto. Wadjet suele estar casi siempre en la frente de los faraones o de los dioses para protegerlos de todo lo malo y proporcionarles sabiduría.

Significado como talismán o amuleto: Protege contra los enemigos y contra todo lo negativo. Proporciona sabiduría y fertilidad.

Escarabajo



Procedencia: En egipcio Cheper, derivado del dios del Sol Chepri. Antiguo símbolo protector egipcio.

Símbolos: El escarabajo es un símbolo del dios Khephera, una de las deidades del Sol que hace rodar el disco solar por el cielo. El escarabajo fue la imagen del renacimiento. En algunas momias se colocó al «escarabajo del corazón» en el lugar de dicho órgano como símbolo del renacimiento. Los «escarabajos del corazón» están hechos de jaspe o de piedra verde. El verde es el color simbólico del renacimiento. Sobre su lado plano se puede leer casi siempre alguna de las fórmulas del Libro de los Muertos.



Significado como talismán o amuleto: El amuleto del escarabajo le otorga a su portador la protección del Sol y su fuerza vital creadora. Proporciona valor, suerte y protección contra las fuerzas negativas. Es por esta razón por lo que se dice que el escarabajo trae el «dinero a casa».



Columna de Djed

Procedencia: Egipto, duodécima dinastía, alrededor del 1800 antes de Cristo.

Símbolos: Amuleto o símbolo en forma de palo rematada con tres o cuatro segmentos horizontales. A veces se alude a él como la columna vertebral de Osiris.

Significado como talismán o amuleto: La columna de Djed simboliza la duración y la estabilidad. Es un símbolo de poder. En la egiptología se le considera el símbolo de la fuerza y la estabilidad. También representa la eternidad.



Buitre real egipcio

Procedencia: Antiguo animal sagrado del Alto Egipto.

Símbolos: Un buitre que porta el escudo del Sol.

Significado como talismán o amuleto: Se ocupa de la salud del alma. Conduce al portador al paraíso. Este amuleto transforma lo malo en bueno.



Amuleto de la pareja

Procedencia: Amenhotep III.

Símbolo: Representa un gesto ritual y mágico que significa protección y cohesión.

Significado como talismán o amuleto: Este amuleto garantiza la duración y la estabilidad de una relación, así como también el apoyo mutuo, la armonía, la comprensión y la fidelidad.



Cartucho del amor de Cleopatra

Procedencia: Amuleto jeroglífico egipcio.

Significado como talismán o amuleto: Para reforzar la belleza interior, el carisma y la radiación. Fomenta la amistad y el amor.





Medallón de las momias

Procedencia: La momificación era un ritual egipcio para conservar el cuerpo físico después de la muerte.

Símbolos: Medallón que guarda en su interior un rollo de escritura.

Significado como talismán o amuleto: Protección contra los peligros ocultos.

Amuletos de los Maori

Espiral de Koru

Procedencia: La espiral de Koru es un motivo frecuente en el arte de la joyería y en los tatuajes de los hombres maori de Nueva Zelanda.

Símbolos: Este modelo no es sólo un adorno, sino sobre todo el símbolo de una tradición familiar, del poder y valor de un guerrero. Koru es la palabra maori para «un helecho que aún no se ha abierto del todo».

Significado como talismán o amuleto: Este amuleto es el responsable de un nuevo comienzo, de la paz, la armonía y el progreso.



Circle (Círculo)

Procedencia: Motivo maori en adornos y tatuajes.

Símbolos: Círculo cerrado (círculo de la vida).

Significado como talismán o amuleto: El círculo se usa a menudo para rodear elementos como el koru. Así se simboliza la unión con la nueva vida y con el amante.



Ballena (Aleta de ballena)

Procedencia: Hace miles de años, el semidiós Maui fue a pescar en su barco (Waka). De la caña colgaba un inmenso pescado. De este pescado surgió la isla norte de Nueva Zelanda y del barco de Maui la isla sur. Éste es el mito de la creación





de los maoris. Los polinesios fueron unos magníficos navegantes, que atravesaron el Pacífico con sencillos barcos remeros, siguiendo las corrientes, las estrellas y las ballenas (llegaron hace más de 1200 años a Nueva Zelanda).

Significado como talismán o amuleto: Protección y apoyo. Buena dirección en tiempos inciertos.

Twist (Espiral)



Procedencia: Motivo maori en adornos y tatuajes.

Símbolos: Como un círculo cruzado formando un ocho.

Significado como talismán o amuleto: Se ocupa de los muchos caminos de la vida y el amor. La forma cruzada es símbolo de la amistad y unión con otras personas.

Hei Matau (Gancho)



Procedencia: Motivo maori en adornos y tatuajes.

Símbolos: Forma de anzuelo.

Significado como talismán o amuleto: Fomenta la fuerza de voluntad. Sirve de apoyo y de fijación. Ayuda a asegurarse el bienestar. Por esta razón proporciona paz y ayuda a concluir un viaje por el agua con seguridad.

Tiki



Procedencia: Motivo maori en adornos y tatuajes. Simboliza al primer hombre. Este Adán maori se convirtió en un semidiós dado el respeto de los antepasados por él.

Símbolos: Se respeta a Tiki como maestro de todas las cosas. Según la tradición maori, Tiki es el nombre que designa la capacidad de procreación y el órgano sexual del dios Tane, al que considera el creador de la primera mujer.

Significado como talismán o amuleto: Otorga al portador de este amuleto claridad de pensamiento y lealtad, así como un gran conocimiento interno.

Talismanes y amuletos nórdicos

Thor

Procedencia: Dios germánico de los truenos, las tormentas y la fertilidad; protector de los hombres y los dioses ante los gigantes (el Donar o Donner de los germánicos del sur).

Símbolos: Dorn (runa) es el símbolo de Thor, el fuerte dios con su martillo Mjöllnir. Es el más fuerte entre los hombres y los dioses. Es el dios de las tormentas y las tempestades (para los navegantes) y el dios de la fertilidad (para los campesinos). El gran protector de Midgard (nombre mitológico de la Tierra).

Significado como talismán o amuleto: Proporciona honra, fidelidad, confianza, fuerza, inteligencia y fomenta las relaciones impulsivas y la espontaneidad.

Martillo de Thor (Mjöllnir)

Procedencia: El martillo de Thor fue forjado por Sindri el enano. El mango es muy corto, porque Brock, el hermano de Sindri, que accionaba el fuelle, fue picado por un tábano y distraído durante un momento, lo que cortó la corriente de aire algún tiempo. Apenas hay nada que pueda enfrentarse al poder del martillo. Siempre regresa a su lanzador y es así un símbolo de la fuerza vital de la naturaleza a la que no se puede utilizar ni perturbar. Paraliza a los enemigos de su portador. Es el símbolo nórdico más importante.

Símbolo: El martillo de Thor es el símbolo que más se encuentra en los escritos en las piedras y en las runas. Tam-





bién aparece mucho en los dibujos de las rocas y sobre todo en las pinturas de las tumbas, para asegurar la paz de los muertos. Se lleva como símbolo de la creencia en los dioses antiguos. Los paganos llevaban el martillo de Thor a manera de amuleto y como una forma de protesta contra la imposición cristiana de portar cruces.



Significado como talismán o amuleto: Protege contra cualquier tipo de ataque maligno, de los peligros y del mal y proporciona un fuerte apoyo y un flujo libre de energía.



Cruz del lobo de Thor



Símbolo: Unión de la cruz y el martillo de Thor. Éste está unido a la cruz por uno de sus brazos. Simboliza la fuerza vital del Sol. La cabeza del lobo representa el respeto por la astucia de los animales.

Significado como talismán o amuleto: Proporciona vitalidad y astucia.



Amuleto del guerrero del dragón

Significado como talismán o amuleto: A él se debe el honor propio de un caballero y la virtud, la imperturbabilidad y la victoria.

Cruz gnóstica

Procedencia: La cruz gnóstica está dedicada al dios de los truenos Thor.

Símbolos: El Fylfot (cruz gnóstica) formado por un trabajo interminable de nudos está unido al martillo de Thor y simboliza la fuerza. Es un antiguo símbolo de la perseverancia, la energía y el poder del Sol.

Significado como talismán o amuleto: Símbolo que refuerza la energía y las capacidades naturales de la persona.



Rueda del Sol

Procedencia: En todo el mundo nórdico, desde mucho tiempo atrás, se representaban ruedas del Sol en los dibujos de las rocas y también se llevaban como adornos.

Símbolos: La rueda del Sol simboliza la importancia del Sol para la economía de la tierra y su tradicional unión con el valioso metal que es el oro.

Significado como talismán o amuleto: Asegura la riqueza, el éxito y el bienestar en grandes cantidades.



Trefot

Procedencia: Triskell nórdico.

Símbolo: Estas tres espirales en continuo movimiento simbolizan los tres reinos del ser.

Significado como talismán o amuleto: Para conseguir realizar los propios objetivos.



Esvástica

Procedencia: Este símbolo se ha encontrado en los vestigios e imágenes religiosas de casi todos los países del mundo y no pertenece de hecho a ninguna cultura en particular. La mayor parte de la gente lo conoce por el mal uso que de él se





hizo durante el Tercer Reich en Alemania. Entre los nórdicos, la esvástica se utilizaba como símbolo de la «rueda del Sol» o del «martillo de Thor», así como símbolo en las runas.

Símbolos: Hay dos tipos de esvástica. La esvástica del Sol que se muestra por la derecha (= el camino de la mano derecha del dios) y la esvástica de la Luna que se muestra por la izquierda (= el camino de la mano izquierda de la diosa). La esvástica del Sol masculina se ocupa de la mitad del año que contiene la primavera (fuerza solar creciente) y la esvástica de la Luna femenina se ocupa de la mitad del año que contiene el otoño (fuerza solar decreciente).

Uroboros



Procedencia: Símbolo nórdico primitivo al que también se llama anillo de la serpiente.

Símbolo: Una serpiente (la serpiente Midgard = Tierra) que se muerde a sí misma la cola. Simboliza al mismo tiempo lo cósmico y lo psíquico, el final y el principio. Es un símbolo de la eternidad.

Significado como talismán o amuleto: Inteligencia, infinitud cambio, resurgimiento, regreso eterno, repetición, ciclos permanentes, eternidad. Simboliza la seguridad en la vida y ayuda a conseguir aquello que se emprende a largo plazo.

Amuleto del barco vikingo/barco grande



Procedencia: Antiguo símbolo nórdico del barco.

Símbolo: Barco vikingo con la proa en forma de cabeza de dragón.

Significado como talismán o amuleto: Protege en los viajes, también en los viajes entre los mundos. Evita la enfermedad y la desgracia.



Espadas nórdicas

Procedencia: Estas espadas ya se producían en la Edad de Bronce.

Símbolos: En la mayoría de los casos son el atributo simbólico de los dioses o los ángeles. Muchas figuras mitológicas portan con frecuencia espadas mágicas y milagrosas que consiguieron por sí solas mucha fama. Se dice que el alma de los luchadores se traspasa a sus espadas.

Significado como talismán o amuleto: Proporciona energía, acción, imposición de la voluntad, libertad, poder, orden y justicia.



Espada de las Highland

Significado como talismán o amuleto: Dota de fuerza, energía, intelecto, fuerza de voluntad y de resolución.



Espada de Glastenbury

Significado como talismán o amuleto: Da progreso y éxito.



Espada de Jötun

Procedencia: Raza de gigantes de Jötun.

Significado como talismán o amuleto: Fomenta la verdad y la invencibilidad.



Espada de Odín

Procedencia: Espada mágica de Odín.

Significado como talismán o amuleto: Se supone que protege el alma y el cuerpo de la desgracia tanto en casa como de viaje. Protege también contra la enfermedad y los accidentes.





Espada vikinga

Procedencia: Reproducción de una antigua espada vikinga.

Significado como talismán o amuleto: Otorga fuerza, energía, intelecto, fuerza de voluntad y resolución.



Amuleto de Elvin

Símbolos: La espada de Odín (nunca yerra su meta) y las alas del halcón de la diosa Freya se unen aquí en un amuleto circular.

Significado como talismán o amuleto: Para encontrar el objetivo.

Hacha y doble hacha



Procedencia: Antiguo símbolo de muchos ámbitos culturales. El hacha de guerra fue en su momento el arma más importante de los pueblos del norte de Europa.

Símbolos: El hacha simboliza a un ser divino, al jefe de una tribu o a un guerrero. Es el símbolo del Sol de los dioses celestiales. Proporciona poder y energía creadora. La doble hacha simboliza la unión del dios del cielo y de la diosa de la tierra.

Significado como talismán o amuleto: El hacha da protección, simboliza el poder y la dignidad, fomenta la fuerza de carácter, la nobleza de sentimientos y la justicia. Para el luchador espiritual simboliza el poder divino de su espíritu; con ella despedaza el velo del ego, para poder mirar a la verdadera causa primitiva del ser. A ella se debe la fuerza, la victoria y la transformación.

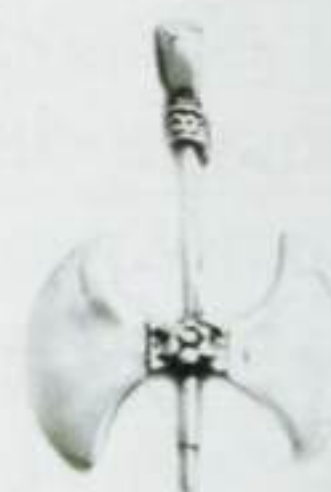

Frigg



Procedencia: Madre de los dioses de los Asen, esposa de Odín, diosa y protectora de las mujeres casadas; diosa del amor y de la fertilidad; protectora de la vida y de la pareja.

Símbolos: Simboliza las características femeninas del ama de casa y de la madre Frigg, de la creadora y la conservadora. Teje los hilos que destejen las nornas y por eso conoce los destinos de todos los seres vivos. Vigila los actos de los hombres.

Significado como talismán o amuleto: El amuleto transmite intuición, inspiración, fuerza espiritual, fidelidad, paz doméstica y discreción.

Freya, Frija

Procedencia: Freya es «señora» o «mujer». Diosa de la fertilidad germánica de la estirpe de los Wanen, hermana de Freyr.

Símbolos: Protectora de las brujas y mujeres. Su día de la semana es el viernes (en inglés Friday, en alemán Freitag).

Significado como talismán o amuleto: A ella se debe la búsqueda de visión femenina y la fuerza de la magia sexual; la encarnación de las brujas, la mujer erótica y sensual y la amante poderosa y desenfrenada.

Odín

Procedencia: Odín significa literalmente «inspiración, locura, valor». Odín es el dios más importante de la mitología germánica y nórdica. También se le llama «el viejo padre». Era el padre de Thor.

Símbolos: Odín aparece representado muchas veces sobre su corcel de ocho patas Sleipnir y con sus dos fieles cuervos Hugin y Munin (sus espías). Sus lobos Geri (de ahí «gierig» = codicioso en alemán) y Freki (de ahí «gefrässig» = voraz en alemán) le acompañan en la caza. En la mano porta su espada Gungnir y su escudo circular con su símbolo de nudos, el Walknut (tres triángulos entretejidos uno en el otro).

Significado como talismán o amuleto: Da tenacidad y pasión. Fomenta la búsqueda de conocimiento y sabiduría.

Estrella del norte

Procedencia: Estrella fija perteneciente a la constelación con forma de pequeño oso, también conocida como polar.





Símbolos: Odín, con sus fuerzas mágicas, determinó al cielo a girar alrededor del eje del mundo Veraldar Nagli. Por esta razón, los vikingos llamaban a su punto de navegación más septentrional el ojo de Odín.

Significado como talismán o amuleto: Ayuda a conseguir los objetivos que se tienen en la vida a través de la tenacidad y la concentración.



Loki

Procedencia: Loki o Loptr (dios del aire) es hijo de los gigantes Farbauti y Laufey (también llamada Nal). Es un dios del fuego y el dios de la astucia. Loki tiene una apariencia bella, pero tiene mal carácter y es muy inconstante.

Símbolos: Era el patrono protector de los prestidigitadores, de los mentirosos y de los pícaros. Simboliza los lados claro y oscuro del ser humano.

Significado como talismán o amuleto: Fomenta la astucia, la destreza, el ingenio y la alegría.



Serpientes de Urnes

Procedencia: Simboliza al dios Urnes que, como transformista y falsificador, es tan resbaladizo y falso como una serpiente.

Símbolos: Serpientes entretejidas.

Significado como talismán o amuleto: Fomenta la destreza y una mente llena de ideas.



Freyr

Procedencia: Dios de la fertilidad de los Wanen cuyo nombre significa «señor». Dios de la vegetación que rige el tiempo climático. Reina sobre el mundo elemental de los Alben (elfos), las sílfides y los gnomos.

Símbolos: Freyr aparece representado en muchas ocasiones con un gran falo y simboliza la fuerza y la potencia.



Significado como talismán o amuleto: Da fertilidad, progreso y paz, sensualidad, amor y obtención de buenos resultados.



Irminsul

Procedencia: Sul (= columna) de Irmin, por el árbol de los mundos llamado Irmin (Tyr) del dios de la guerra. Comparable al árbol de los mundos Yggdrasil.

Símbolos: Consigue la unión entre el cielo y la tierra. Es como la columna vertebral sin la que el hombre se caería al suelo. Sus ramas y raíces unen los nuevos y diferentes mundos de los que habla la mitología germánica.

Significado como talismán o amuleto: Dinamismo, fuerza, protección, transformación, apoyo en todas las fases de la vida y en la curación del alma.



Máscara de Odín

Procedencia: Simboliza la máscara de Odín.

Significado como talismán o amuleto: Transmite inteligencia, discreción, reserva, astucia y prudencia.



Héroe vikingo

Procedencia: Simboliza al guerrero vikingo más valiente y temerario que, indiferente ante las creencias que reconocían sus hechos valerosos, vivió y luchó en Walhalla.

Significado como talismán o amuleto: Proporciona valor, valentía, intrepidez, persistencia y fuerza.



Iduna

Procedencia: Diosa de la eterna juventud y la inmortalidad.

Símbolos: Las manzanas de Iduna fueron la comida de los dioses y gracias a ellas se hacían inmortales.





Significado como talismán o amuleto: Transmite salud, juventud y la fuerza que brota de la primavera; además fomenta la recuperación en las enfermedades de todo tipo.



Wotan (Odín)

Procedencia: Dios de la guerra, de la muerte, del valor y del éxtasis. El dios más alto de toda la mitología nórdica.

Significado como talismán o amuleto: Véase el amuleto Odín.



Tres nornas



Procedencia: Trío de diosas junto a una fuente situada al pie del árbol de los mundos. Ellas determinan el destino de los seres (incluidos los dioses). Se llaman Urd, Werdandi y Skuld («la que nació», «la que nace» y «la que nacerá»). Se las considera las profetisas de la época de los vikingos.

Símbolos: Simbolizan el pasado, el presente y el futuro.

Significado como talismán o amuleto: Reconocimiento del propio e indomable destino. Paz con uno mismo.



Serpiente de Midgard



Procedencia: Jormungand rodeó con su cuerpo a Midgard y por eso se le llama también el cinturón del mundo.

Significado como talismán o amuleto: Unidad, regreso; intensifica las fuerzas ocultas y desconocidas del hombre.

Amuletos protectores y decorativos



Procedencia: (Réplica de fondos nórdicos). Sin coordinación fija.



Amuletos rúnicos

Se llama Futhark a una sucesión de runas. Hay distintas Futharks. La más antigua tiene veinticuatro runas, la más moderna, dieciséis. La Futhark anglosajona tiene treinta y cinco runas. Como es natural existen nombres y características diferentes para una misma runa. Para simplificar, en las siguientes descripciones, y sin consideración de las Futharks apporto todas las características sin mayores explicaciones. (Para mayor información al respecto, recomiendo consultar el libro de Igor Warneck: *Ruf der Runen* [La llamada de las runas], Darmstadt, 2001).

Fehu–Feoh–Fa–Fe

Significado de las palabras: Ganado, tierra de rebaños, carnero, posesión movable, riqueza, fertilidad, caos, energía, fuego, oro, dinero.

Valor sonoro/número de runas: F/24

Significado como talismán o amuleto: Apropiado para conseguir felicidad y bienestar. Además proporciona amor, fertilidad y abundancia. También se le llama la runa de la riqueza (incluso en el sentido de riqueza espiritual).



Uruz–Ur–Uraz–Or

Significado de las palabras: Toro (Aurochs), energía retenida, energía terrenal, energía primitiva, brotes, salud, constancia. Signos del zodiaco: Virgo, Tauro.



Valor sonoro/número de runas: U (V)/1

Significado como talismán o amuleto: Ayuda contra la tristeza, la enfermedad y la discordia. Proporciona fuerza interior, constancia y firmeza.

Thurisaz–Thorn–Thyth



Significado de las palabras: Gigante, espina, magia, fuerza hercúlea, tempestad, carácter pendenciero, protección.

Valor sonoro/número de runas: TH/2

Significado como talismán o amuleto: La runa muestra la fuerza negativa que hay detrás de una enfermedad y sirve para reconocerla e impedir su efecto negativo. Proporciona fuerza interior y autoridad espiritual.

Ansuz–Ansur–As–Ass–Os



Significado de las palabras: Dios, Ase (dios germánico), viento, Odín, Wotan, inspiración creadora, espíritu.

Valor sonoro/número de runas: A/3

Significado como talismán o amuleto: Es un símbolo del interior divino y más elevado del hombre; fervor por lo espiritual. Esta runa se ocupa también del poder del lenguaje, del intercambio y del optimismo, así como de las buenas relaciones con los demás hombres. Es una ayuda también contra las artimañas y los engaños y sensibiliza frente a las decisiones que pueden tener amplias consecuencias.

Raidoh–Raidu–Rit–Raid–Raidr



Significado de las palabras: Cabalgar, consejo, movimiento, baile, ritmo, rueda de la vida, cuatro elementos.

Valor sonoro/número de runas: R/4

Significado como talismán o amuleto: Esta runa transmite fuerza, reconciliación, purificación (incluso de uno mismo). Proporciona paciencia y previene ante la toma

de riesgos con demasiada rapidez. Ayuda a adaptarse al flujo de la vida, dejándole que siga su curso. Es muy adecuado en los viajes (también espirituales).

Kenaz–Kauna–Kaun–Ken

Significado de las palabras: Antorcha, fuego, fuego primitivo, luz, espejo, iluminación.

Signos del zodiaco: Virgo, Piscis.

Valor sonoro/número de runas: K/5

Significado como talismán o amuleto: Aumenta el valor y las habilidades; proporciona inspiración y ganas de vivir. Sirve para desarrollar las dotes creativas; ayuda a resolver problemas. Esta runa se ocupa también de los demonios de las enfermedades; ayuda a expulsarlos y poder así tratar la enfermedad. Es la runa de los magos –una runa de protección contra los encantamientos.



Gebo–Gibor–Gebu–Gyfu–Giof

Significado de las palabras: Don, regalo, intercambio, compensación, equilibrio entre el dar y el tomar.

Signos del zodiaco: Virgo, Cáncer.

Valor sonoro/número de runas: G/6

Significado como talismán o amuleto: Protección contra la enfermedad; ayuda a encontrar amigos y pareja; es una runa de ayuda en caso de precisarse el contraataque en los embrujamientos.



Wunjo–Wunju–Wynn

Significado de las palabras: Deleite, alegría, suerte, felicidad, bandera, pendón.

Valor sonoro/número de runas: W/7

Significado como talismán o amuleto: Runa de la suerte; proporciona alegría, felicidad y amigos.



Hagalaz–Haglaz–Hagal–Hagl–Haal



Significado de las palabras: Granizo, destrucción y creación, violencia primitiva, fuerza espiritual, armonía, fertilidad, equilibrio de las fuerzas, curación.

Valor sonoro/número de runas: H/8

Significado como talismán o amuleto: Con él se vuelve a producir el equilibrio interno y externo. Ayuda a enfrentarse con valor a las exigencias del día a día. Ayuda a crear fuerza atravesando el lado oscuro de la conciencia. Es una runa de la amistad y proporciona estabilidad y firmeza.

Naudiz–Nauthiz–Nyd–Naud–Naudr



Significado de las palabras: Necesidad, presión, destino, imprescindibilidad.

Signo del zodiaco: Escorpio, Tauro y Sagitario.

Valor sonoro/número de runas: N/9

Significado como talismán o amuleto: Proporciona protección, defensa, creatividad, karma, paciencia, riqueza de ideas y consecución de la paz; deja actuar a las cosas.

Isa–Isaz–Is



Significado de las palabras: Hielo, rigidez, inmovilidad, muerte, contemplación, retiro, yo, autonomía, claridad.

Signo del zodiaco: Tauro, Acuario.

Valor sonoro/número de runas: I/10

Significado como talismán o amuleto: Da firmeza interna, fuerza, voluntad, conciencia de uno mismo, paciencia y personalidad. Refuerza el interior de los seres humanos.

Jera–Jara–Ger–Gaar–Ar

Significado de las palabras: Año, estación, ciclo vital, perfección, comienzo, tiempo, espiral de la vida.

Valor sonoro/número de runas: J/11

Significado como talismán o amuleto: Esta runa protege a los amigos en la batalla. Fomenta una buena cosecha después del duro trabajo y el agotamiento. También es una ayuda en los momentos de cambio de la vida.



Eiwaz–Sigil–Eoh

Significado de las palabras: Encina, defensa, paciencia, puerta al otro mundo.

Valor sonoro/número de runas: EO/12

Significado como talismán o amuleto: Significa cambio espiritual, transformación, disolución de bloqueos, toma de decisiones. Es la runa de la consagración y nos ayuda a descubrir el lado oscuro de nuestro subconsciente.



Perthro–Peorth–Pertra

Significado de las palabras: Redil, fuentes, útero, piedra, tierra.

Valor sonoro/número de runas: P/13

Significado como talismán o amuleto: Esta runa ayuda a tomar decisiones y a dirigir nuestro propio destino. A él se deben también ganancias inesperadas y sorpresas.



Algiz–Eolh–Elgr

Significado de las palabras: Alce, protección, pata de cuervo.

Signos del zodiaco: Géminis.

Valor sonoro/número de runas: S (Z)/14

Significado como talismán o amuleto: Es una runa de protección y proporciona salud y fuerza vital.



Sowelu–Sigel–Sowilo–Sugil–Sol

Significado de las palabras: Sol, fuerza vital, suerte, sabiduría.



Valor sonoro/número de runas: S/15

Significado como talismán o amuleto: Es una runa de la suerte y ayuda a solventar los problemas. Aporta energía, curación y salud.

Teiwaz–Tiwaz–Iyr–Ty



Significado de las palabras: Dios Tyr, justicia, dignidad, perseverancia, la flecha que te alcanza.

Signos del zodiaco: Piscis, Sagitario, Libra.

Valor sonoro/número de runas: T/16.

Significado como talismán o amuleto: Se ocupa sobre todo de un nuevo principio, de un bienestar creciente, de la consecución de las metas. Proporciona constancia, valor y justicia. Es la runa de los guerreros del espíritu, otorgando un camino de iniciación y nuevos puntos de vista.

Berkana–Beorc–Bar



Significado de las palabras: Abedul, pecho de la madre, protección, recogimiento, nacimiento, sustento.

Signos del zodiaco: Capricornio, Escorpión.

Valor sonoro/número de runas: B/17

Significado como talismán o amuleto: Fomenta un nuevo comienzo, la fertilidad, la independencia y el desarrollo de fuerzas mágicas.

Ehwaz–Jor–Eh–Ehol



Significado de las palabras: Caballo, fuerza, velocidad, movilidad, pareja.

Valor sonoro/número de runas: E/18.

Significado como talismán o amuleto: Significa acción conjunta y de esta manera atracción de nuevas fuerzas; éxito a través del progreso.

Mannaz—Man—Madr

Significado de las palabras: Ser humano, hombre, fusión de contrarios.

Valor sonoro/número de runas: M/19.

Significado como talismán o amuleto: Proporciona desarrollo espiritual y protección ante los influjos de los enemigos; fomenta el carácter humanitario y la unión en el amor.



Laguz—Lagu—Laf—Laukr

Significado de las palabras: Puerro, agua, fluido, lienzo, dejar fluir, soltar, sentimientos, capacidad de convencimiento.

Signos del zodiaco: Tauro, Acuario.

Valor sonoro/número de runas: L/20.

Significado como talismán o amuleto: Amor, comprensión mutua, encontrar a la pareja de tu vida, fidelidad y riqueza de sentimientos. Ayuda a superar pruebas difíciles. Proporciona equilibrio anímico y armonía con la creación.



Ingwaz

Significado de las palabras: Huevo, fertilidad, energía, inicio.

Valor sonoro/número de runas: NG (N)/22.

Significado como talismán o amuleto: Madurez interior, fuerza interna, reunión de fuerzas, concentración, meditación, magia sexual, crecimiento y energía.



Othala—Ethel—Odal

Significado de las palabras: Posesión, patria, familia, nudos mágicos.

Valor sonoro/número de runas: O/22.

Significado como talismán o amuleto: Esta runa ayuda a atar la energía y a reforzar la concentración. Transmite protección y seguridad a una familia o a una comunidad.



Dagaz–Dagr–Daaz



Significado de las palabras: Día, luz, equilibrio, paso del día a la noche.

Valor sonoro/número de runas: D/23.

Significado como talismán o amuleto: Valor para hacer cambios, capacidad de desarrollo, penetración en el crepúsculo, nueva forma de actuación. Como runa de la luz del día y del dios de la luz es una ayuda contra la magia negra.



Amuleto rúnico

Procedencia: Amuleto rúnico islandés.

Símbolos: Escudo con runas ordenadas en un círculo.

Significado como talismán o amuleto: Proporciona a sus portadores una fuerza de atracción irresistible y refuerza su influencia.



Pentagrama de la estrella rúnica



Símbolos: Pentagrama con un círculo rúnico.

Significado como talismán o amuleto: Fomenta la inspiración creativa.



Caballo del amuleto rúnico

Procedencia: Desconocida.

Amuletos del amor y la pareja

Anagrama del amor

Procedencia: Amuleto de la Edad Media.

Símbolos: Los símbolos se basan en la magia de los «Sigillen» (símbolos gráficos mágicos hechos con palabras que hablan directamente al subconsciente).

Significado como talismán o amuleto: Ayuda a que se geste el amor y a que dure. En lo que se refiere a las cuestiones de los enamorados, provoca el amor recíproco.



Talismán del amor

Símbolos: La pareja puede partir este amuleto por la mitad, de tal manera que cada uno tenga una parte.

Significado como talismán o amuleto: Este amuleto ayuda a tener un nuevo amante, a encontrar una nueva pareja o a iniciar una nueva relación. También reafirma las relaciones ya existentes.



Pareja de enamorados celta

Procedencia: Antiguo motivo celta.

Símbolos: La pareja puede partir este amuleto por la mitad, de tal manera que cada uno tenga una parte.

Significado como talismán o amuleto: Proporciona la constancia y la inseparabilidad de la pareja. Sirve para evitar y resolver conflictos en las relaciones amorosas.



Pentáculo de la reina



Significado como talismán o amuleto: Este amuleto contribuye a que se realicen los deseos de la boda. Fomenta el anhelo de una relación feliz y armónica. También da suerte y felicidad a la familia y, si así se desea, devuelve al antiguo amante.

Amuleto de las almas gemelas



Procedencia: Antiguo amuleto protector de la magia blanca.
Símbolos: Hexagrama con «Sigillen» (símbolos gráficos mágicos hechos con palabras que hablan directamente al subconsciente).

En todos los extremos del hexagrama se pueden observar espadas cruzadas. Éstas son una clara alusión a todos los mundos y todas las direcciones celestiales. El corazón simboliza el alma. Los dos «Sigillen» en el interior del hexagrama deben recordar a las almas duales las encarnaciones pasadas realizadas una con otra y activarlas.

Significado como talismán: Contribuye al encuentro del alma gemela.



Pentáculo del amor

Significado como talismán o amuleto: Hará que funcione un conjuro dirigido a despertar el amor.



Flor de Afrodita

Procedencia: Amuleto africano/árabe.

Símbolos: Los símbolos se basan en el número mágico «6».

Significado como talismán o amuleto: Fomenta el nacimiento y la renovación así como también el florecimiento del amor y la sexualidad.

Emisario del amor

Símbolos: Ángel del amor con un arco.

Significado como talismán o amuleto: Despierta el amor en la pareja que se desea.



Talismán de Venus

Significado como talismán o amuleto: Este talismán simboliza la fuerza del amor (planeta Venus). Esta fuerza se transmite a su portador. Protege a las mujeres contra las toxinas y las enfermedades graves. Les proporciona belleza y encanto. Dentro de la pareja fomenta el entendimiento y la armonía. Sumergido en la bebida de un enemigo, le convertirá en un amigo. Si llega a las manos de una persona amada, aumentará sus sentimientos. Es el responsable del reencuentro del amor, de hallar a la pareja apropiada y de tener una relación de pareja feliz. Fomenta nuevos contactos y amistades.



Amuleto de Venus

Procedencia: Tercer pentáculo de Venus, procedente del libro *La clavícula de Salomón*.

Símbolos: En el interior del amuleto se encuentran los nombres: IHVH Adonai, Ruach, Achides, Egalmiel, Monachiel y Degatliel. El verso procede del Génesis I, 28: Elohim los bendijo y les dijo: «Sed fértiles y multiplicaos y llenad la Tierra y hacedla fructífera».

Significado como talismán o amuleto: Sirve para alargar el amor y la amistad; aumenta la fuerza de atracción y el atractivo del portador.



Amuletos de dragones

Dragones

Procedencia: El dragón como símbolo aparece en prácticamente todas las culturas.

Símbolos: En la mitología simboliza, la mayoría de las veces, un poder, una fuerza y una renovación incalculables, además de muy influyente. Pero también representa nuestros miedos más primitivos.

Significado como talismán o amuleto: Ambición, perseverancia, constancia, fuerza espiritual, capacidad de concentración, éxito, temperamento. Los druidas desarrollaron la llamada «magia-Wyrd», la magia de los dragones. Se la considera la magia más potente y con más poder y sólo los druidas celtas más poderosos eran capaces de dominarla.



Dragones galeses



Procedencia: En la bandera galesa se pueden ver unos dragones rojos.

Símbolos: Simboliza la independencia y la victoria de Gales sobre los sajones (simbólicamente el dragón blanco).

Significado como talismán o amuleto: Libertad, independencia y autonomía.

Dragón de fuego



Procedencia: Antiguo animal simbólico celta y nórdico.

Símbolos: Energía Kundalini.

Significado como talismán o amuleto: Da creatividad e iluminación, fuerza y amor, además de potencia sexual.



Dragón de aire



Procedencia: Antiguo animal simbólico celta y nórdico.

Símbolos: Es un animal protector para la Tierra y los hombres.

Significado como talismán o amuleto: Fomenta el pensamiento y la comunicación mental, la inspiración y el saber intuitivo. Aumenta la propia espiritualidad.



Dragón de tierra

Procedencia: Antiguo animal simbólico celta y nórdico.

Símbolos: Se le considera protector del mundo material, guardián de los templos y los tesoros y cuidador de todas las riquezas.

Significado como talismán o amuleto: Proporciona suerte y riqueza material. Asimismo, fomenta también la capacidad creadora tanto física como espiritual.



Dragón de agua



Procedencia: Animal simbólico celta y nórdico.

Símbolos: Simboliza los sentimientos más profundos del hombre.

Significado como talismán o amuleto: Otorga felicidad, amor y satisfacción.



Dragón de la Luna



Procedencia: Conocido en China o Malasia.

Símbolos: Simboliza seguridad.

Significado como talismán o amuleto: Acción intuitiva y energía sexual.



Ojos de los dragones de hielo

Procedencia: Antiguo animal simbólico celta y nórdico.

Símbolos: Simboliza la energía unida de los cinco elementos: aire, tierra, fuego, agua y hielo.

Significado como talismán o amuleto: Proporciona armonía, estabilidad y seguridad.



Estrella de dragones

Procedencia: Símbolo de dragones moderno.

Símbolos: Dos dragones entrelazados, masculino y femenino, que simbolizan la polaridad de las fuerzas vitales. El pentagrama representa a los cinco elementos.

Significado como talismán o amuleto: Equilibrio y estabilidad.



Dragones chinos

Procedencia: El dragón es el símbolo que más se representa en la mitología china.





Símbolos: En China, el dragón simboliza el poder del emperador y se le considera en general como un portador de suerte y felicidad. Representa asimismo la dignidad y el éxito.

Significado como talismán o amuleto: Fomenta lo bueno y lo noble, transmite fuerza, da suerte y un carácter pacífico. También otorga salud, energía y personalidad.



Amuletos de elfos y de unicornios

Elfos



Procedencia: Los elfos (Elbos, Alben, Alfar) son seres mágicos de la mitología germánica (Edda).

Símbolos: Seres mágicos buenos, aunque a veces también malos, que se suelen representar con orejas puntiagudas, ojos rasgados y pelo largo. Los elfos afectuosos son las hadas (representadas con alas). Conservan siempre su aspecto joven.

Significado como talismán o amuleto: Proporciona alegría de vivir, alegría en general, protección y cariñosa unión con la pareja.



Unicornio

Procedencia: Animal fabuloso similar a un caballo.

Símbolos: Caballo con un cuerno puntiagudo en la frente.

Simboliza la virginidad, la inocencia, la curación de la naturaleza y de todos los seres.

Significado como talismán o amuleto: Fomenta el amor y lo bueno en el corazón de la gente y refuerza el carácter de las personas. Proporciona benevolencia y sabiduría así como nobleza. Ayuda en la lucha contra lo malo, proporcionando valor y valentía. Es un amuleto protector y curativo.





Pegaso

Procedencia: Caballo con alas de la mitología griega.

Símbolos: Simboliza una potencia ilimitada y la inmortalidad, la flexibilidad y la creatividad. Es un símbolo de los poetas y los filósofos.

Significado como talismán o amuleto: Ayuda en la consecución de cimas espirituales, fomenta la capacidad de imponerse, la motivación y la capacidad de perseverar. Activa la fuerza creadora.



Gnomo



Procedencia: Ser fantástico enano y subterráneo, de montaña o tierra.

Símbolos: Simboliza la energía del mundo material, de los deseos y de los anhelos.

Significado como talismán o amuleto: Ayuda a realizar los deseos ocultos. También proporciona capacidad de seducción, confort y bienestar.

Talismanes y amuletos celtas

Cruz celta

Procedencia: Es un símbolo universal de tiempos muy antiguos (tiene más de diez mil años de antigüedad). La cruz primitiva celta consta de una cruz de brazos iguales, rodeados por la rueda del Sol. Las cruces celtas surgieron durante la cristianización, aunque en aquel momento sus brazos eran desiguales.

Símbolos: Puesto que la cruz celta es ya bastante antigua y los celtas sólo transmitieron su saber y su mitología de forma oral, se le adjudican diferentes significados.

Primer significado: El círculo simboliza la totalidad, la unidad, el espíritu que anda vagando, la forma redonda de la madre Tierra, las redondas cuevas y tumbas sagradas, la femineidad. La cruz en sí misma representa los cuatro puntos cardinales, los cuatro vientos, los cuatro elementos, las cuatro estaciones, los cuatro niveles de consagración mágica (energía masculina). Fusiona la femineidad del círculo y la masculinidad de la cruz. Simboliza las energías sexuales, el origen, los elementos y el origen de todas las vidas humanas. El punto de corte en el centro de la cruz se entiende en muchas tradiciones como la quintaesencia, como la quinta fuerza esencial. Todas las cruces representan la manifestación del espíritu en la materia.

Segundo significado: El círculo externo de esta cruz celta simboliza la unión del reino material y espiritual; la cruz en sí misma simboliza el mundo superior divino. Encarna la vida eterna que se dilata ilimitadamente en todas direcciones.





Tercer significado: Todas las cruces celtas aparecen con un círculo (la rueda del Sol), que rodea una cruz cristiana. Esto simboliza la relación entre la vieja y la nueva religión. La cruz en sí misma es un símbolo de dirección y orden. La unidad de los cuatro puntos cardinales, de los temperamentos, de los elementos, etcétera. El punto de corte en el centro de la cruz se entiende en muchas tradiciones también como la quintaesencia, como la quinta fuerza esencial. La cruz representa la manifestación del espíritu en la materia. Mientras el alma continúa su proceso de desarrollo, empezando como símbolo de la espada hasta llegar a representar la cruz de brazos iguales y después la cruz del sufrimiento, la cruz es el símbolo de la creencia cristiana y de la resurrección. Los cuatro brazos que indican las cuatro direcciones opuestas simbolizan el conflicto, el dolor y el sufrimiento, pero aquel que los soporte alcanzará la perfección. Impulsada por la crucifixión y por último por el Tao de la perfección, el alma aprende a traspasar, gracias a la experiencia, los impedimentos existentes en el camino al desarrollo espiritual.

Significado como talismán o amuleto: En general proporciona fuerza vital, capacidades mágicas, salud, éxito, riqueza, espiritualidad y una larga vida. La cruz se lleva para conseguir inspiración e intuición, así como protección contra las contrariedades.



Cruz de la rueda celta



Procedencia: Esta es la cruz celta original. Está formada por una cruz de brazos iguales con una rueda solar. Con la llegada del cristianismo se originaron las primeras cruces con brazos desiguales.

Símbolos: En todas las culturas aparecen cruces en forma de círculo con los brazos iguales o ruedas de cuatro rayos y son el símbolo de la Tierra, del eterno devenir de los días, los meses, los años, la vida y las diferentes épocas y la estabilidad del eterno regreso en un constante cambio. La cruz de la rueda celta es un símbolo de la luz y el Sol, pero también es símbolo del transcurrir de los años y la vida. La rueda solar está relacionada con Frey y con los elfos luminosos. Los dos travesaños simbolizan tanto la masculinidad como también la femineidad y el círculo alrededor representa la rueda solar. Además los cuatro brazos se identifican con los cuatro puntos cardinales, los cuatro elementos, las cuatro estaciones, los cuatro temperamentos, etcétera. Los dos ejes simbolizan los dos equinoccios y los solsticios.

Significado como talismán o amuleto: La rueda solar alrededor de la cruz proporciona salud, valentía y dominio de uno mismo. Sólo con el tiempo se vio a la rueda solar como representación del lado femenino y es así como simboliza la variabilidad; la rueda de la fortuna; el círculo como protección. Los chamanes celtas llevaban la cruz celta durante sus rituales y en sus viajes al otro mundo como amuleto protector y para hacer más liviano el viaje.



Cruz celta de los Fiana

Procedencia: En Irlanda se designó como Fiana a una familia de druidas guerreros. Se trata de un legendario grupo de sacerdotes que procedían del «Tuatha Dé Danann». No sólo poseían las armas que llevaban consigo, sino que disponían de armas especiales que manejaban gracias a su fuerza espiritual. Su jefe debió ser el legendario «Finn mac Cumail». También se los llamaba «los guerreros y soldados de los reyes» (de los High Kings de Irlanda) que vivían siguiendo el lema de «lealtad en los corazones, fuerza en la mano y mantenimiento de una promesa».

Significado como talismán o amuleto: Lealtad, fidelidad y fuerza.





Cruz de San Patricio

Procedencia: San Patricio nació en Gran Bretaña en el año 389 y murió probablemente alrededor del año 461. Su contribución fue decisiva en la expansión del cristianismo por Irlanda. Se dice que hizo muchos milagros. Todavía en la actualidad se le honra y celebra como patrón de Irlanda.

Símbolos: El «obispo Patricio» vio en la hoja de trébol el símbolo de la trinidad.



Cruz de San Columba

Procedencia: San Columba (543-615), monje irlandés y santo (como príncipe es el descendiente directo del rey Niall). Su contribución fue decisiva en la expansión del cristianismo en Escocia. Según cuenta la leyenda, él solo, armado únicamente de su arte oratoria, su valor y su intrepidez, fue capaz de desterrar al monstruo del lago Ness para siempre.

Significado como talismán o amuleto: Proporciona valor e intrepidez.



Cruz de Robin Hood

Procedencia: Principios del siglo XIII. Robin Hood fue un asaltador de caminos que más tarde se convirtió en un héroe con el nombre de «Earl of Locksely»; supuestamente se enfrentó en dura lucha contra el malvado del Sheriff de Nottingham y le venció. Robin Hood robaba a los ricos para entregar su botín a los pobres.

Símbolos: Se dice que siempre llevaba consigo este tipo de cruz.

Significado como talismán o amuleto: Compasión, inspiración.



Cruz de Guinevere

Procedencia: Genevier o Ginebra (de alrededor del año 450) fue la mujer del rey británico Arturo. Esta cruz, que había recibido directamente de manos de su padre, fue entregada por ella misma a Lancelot como símbolo secreto de su amor.

Significado como talismán o amuleto: Representa el amor verdadero.



Cruz de Ambrosio

Procedencia: Ambrosius Aurelianus del siglo V, caudillo de los británicos, ganó una batalla importante contra los anglosajones. Su sucesor, el rey Arturo, le acompañó en la batalla y continuó sus pasos más tarde.

Significado como talismán o amuleto: Representa la fuerza, la capacidad de resistencia y la sabiduría.



Cruz de Raith Gras

Procedencia: Los miembros del clan Raith escocés portan esa cruz.

Símbolos: Esta cruz con brazos iguales fusiona el símbolo celta de la primavera, el verano, el otoño y el invierno.

Significado como talismán o amuleto: Representa la fusión con la naturaleza; sirve para la armonización de las fuerzas cambiantes de las estaciones.



Nudo de la cruz de Brid

Procedencia: La diosa Brighid (Santa Brid) era la hija de Dagda, uno de los grandes dioses del mundo pagano celta e irlandés. Formaba parte del Tuatha Dé Danann, los buenos dioses, los dioses de la luz. Se la consideraba como una gran diosa protectora a la que el cristianismo no pudo eliminar de la sociedad, por lo que en poco tiempo se la hizo santa.





Símbolos: Los nudos sin fin son un símbolo de la eternidad. Según cuenta una leyenda, la santa Brid salvó a la Tierra del caos y la oscuridad al tirar su manto azul para que sirviera de suelo nutritivo para la creación. La Tierra se convirtió entonces en plena belleza. Los dioses, y a manera de recuerdo, le hicieron un nudo en el manto...

Significado como talismán o amuleto: Proporciona fertilidad, riqueza, alimento y fuerza vital. Protege a sus portadores de las enfermedades y los problemas de salud.

Cruz de Clackmannan (Clackham)



Procedencia: Este antiguo símbolo de la creencia celta procede de una zona cercana a Clackmannan.

Símbolos: Una cruz con forma circular realizada con los típicos nudos tradicionales celtas –el tejido no tiene ni principio ni fin. Con sus cuatro brazos une el mundo subterráneo, la tierra y el firmamento, impidiendo así el caos.

Significado como talismán o amuleto: Los escoceses la llevaban para encontrar la claridad necesaria para solventar los problemas y como guía espiritual en la vida. Proporciona salud, desarrollo positivo, serenidad, alegría, encanto y vida eterna.



Círculo de Brighid

Significado como talismán o amuleto: Este amuleto ayuda a desarrollar la creatividad y la confianza en uno mismo.



Cruz de San Jorge

Procedencia: San Jorge nació en el año 303 en la Capadocia. El caballero San Jorge fue un mártir y un santo católico. Es el patrón de los caballeros, los campesinos y los caballos, así como el ejemplo de todos los exploradores.

Entre otras cosas es el patrón de muchas iglesias. Según la leyenda salvó a la hija del rey de las garras de un dragón, y esto lo hizo sin apenas llevar armas.

Símbolos: Inglaterra, cruz de San Jorge. En 1194, Ricardo I de Inglaterra introdujo la cruz de San Jorge como bandera nacional de este país. Era una cruz roja sobre un fondo blanco. Representado en monedas o amuletos, se puede ver a un osado caballero en su caballo que mata a un dragón con su lanza. El dragón es aquí símbolo del sufrimiento, la necesidad y la muerte.

Significado como talismán o amuleto: Proporciona fertilidad, audacia, confianza en uno mismo, fuerza, valor y fuerza de voluntad, así como altruismo y una forma de actuar intachable.

Cruz de Lendalfoot

Procedencia: Procede de la región del Lendalfoot escocés, que a su vez se encuentra cerca de la isla de los elfos Ailsa Craig. Esta isla de los elfos representa una puerta al otro mundo.

Símbolos: El modelo a base de nudos de esta cruz procede de la zona de Lendalfoot y simboliza la unión de la creencia cristiana en el reinado de Dios y la creencia celta en el ciclo eterno de la vida con el nacimiento, la muerte y el renacimiento.

Significado como talismán o amuleto: Para tener seguridad en uno mismo y valor, así como un encuentro fructífero y éxito en todas las exigencias de la vida.



Cruz de Aran

Procedencia: Cruz con el típico entretejido celta procedente de la zona de «Aran Islands» en Irlanda.

Significado como talismán o amuleto: Se lleva para obtener seguridad en uno mismo y valor en todos los caminos de la vida.





Cruz de Mayar

Procedencia: Esta cruz procede de la región escocesa de Mayar.

Símbolos: El círculo exterior y el círculo del centro de la cruz simbolizan el mundo material y espiritual. Estos mundos están unidos con una antigua (época de los pictos) cruz de nudos escocesa. Ésta simboliza en los pictos el mundo superior de los dioses.

Significado como talismán o amuleto: Proporciona belleza, fuerza, amor feliz y amistad.



Cruz de Moen

Procedencia: Irlanda, Moen Cholum Cille, condado de Lidare, lugar en el que se erigía anteriormente un monasterio dedicado a San Columba. Alrededor del siglo VIII o IX.

Símbolos: Los animales que aparecen representados en las ondulaciones de la cruz son animales domésticos. Animales muy importantes para la gente en aquellos tiempos. Las espirales que se ven en la cruz simbolizan el ritmo de las estaciones, de la vida y de la evolución. Estos ciclos eran muy importantes para la forma de vivir de los campesinos.

Otras cruces celtas

La mayoría lleva el nombre del lugar o del santo al que pertenecen:



Cruz de Fortingale



Cruz de la iglesia de Braddan



Cruz de San Andrés



Cruz de San Juan



Cruz de San Ninian



Cruz celta con signos ortográficos de Ogham



Cruz de San Oran

Nudo celta

Procedencia: Símbolo celta muy antiguo.

Símbolos: El camino del destino y los misterios de la naturaleza se representan con frecuencia mediante un trabajo de entretejido. Es el símbolo del enlace, la unión y la fusión con poderes que otorgan protección. También es un símbolo de la complicación y de los impedimentos. Los nudos encarnan la continuidad (eternidad) y la unión de todas las cosas. Representan la combinación y la unión con la naturaleza. Los nudos también pueden ser los instrumentos de los encantamientos, los magos y las brujas. Hacen nudos para simbolizar el poder y el efecto de sus embrujos.

Significado como talismán o amuleto: Es bueno para reforzar la intuición. Apropiado para fusionar el interior y el exterior y para poder aceptar la unión del alma y el inconsciente. Ayuda a la unión con otros hombres.



Nudo de Wayland (Wieland)

Procedencia: Wayland es el dios de la fragua de los pobladores anglosajones de Gran Bretaña. Según el «Edda» (aquí se le llama «Volundarkvida») en su fragua y en el infierno se han fabricado armas mágicas y joyas sagradas. Entre otras las 7 espadas dotadas de poderes mágicos que tienen por nombre Albion, Morax, Orias, Flaures, Beleth, Elidor y Solas.

Significado como talismán o amuleto: A él se deben las capacidades sobrenaturales, así como las buenas dotes artísticas.



Nudo de Taranis

Procedencia: Taranis es para los celtas un alto dios y un soberano del cielo. César lo equiparaba al romano Júpiter. El es el productor de los truenos y los relámpagos en el cielo; al mismo tiempo es el dios del fuego y el señor del mundo subterráneo.



Símbolos: Además del relámpago y el fuego también es un símbolo la rueda representando al Sol al que este dios domina.

Significado como talismán o amuleto: El amuleto simboliza la fuerza y el valor, y ayuda en los momentos de cambio.

Nudo de Talisen



Procedencia: Talisen fue el poeta más grande galés que poseía un talento inmenso y que soportó muchas transformaciones en sus legendarias narraciones.

Significado como talismán o amuleto: Proporciona talento, sagacidad y versatilidad.



Nudo de Lugh



Procedencia: Lugh significa en celta (irlandés) «luz brillante»; es el dios del Sol, el dios de las artes y la artesanía. Lugh posee muchas dotes, entre otras el tañido del arpa, el don de contar cuentos, el arte de curar y la magia.

Símbolos: A Lugh se le llama también «el brillante» y «el resplandeciente». A él le pertenece la lanza resplandeciente (mágica), el símbolo del relucir del Sol, y una honda encantada. En su camino le acompañan perros mágicos.

Significado como talismán o amuleto: Proporciona todas las capacidades que puede poseer un hombre y toda la variedad que se esconde en cada cual.



Nudo de los tres mundos



Símbolos: Para los celtas, el universo está formado por el cielo con sus tres divinidades en tres ámbitos: Sol, Luna y estrellas. La Tierra está formada por hombres, animales y plantas y el ciclo vital por vida, muerte y renacimiento.

Significado como talismán o amuleto: Se ocupa de los cambios y proporciona riqueza.

Nudo de los cuatro puntos cardinales

Símbolos: El símbolo representa los cuatro puntos cardinales norte, sur, este y oeste. Asimismo representa los cuatro elementos fuego, agua, tierra y aire.

Significado como talismán o amuleto: Otorga a su portador amor y felicidad.



Nudo de las cuatro estaciones

Símbolos: Este símbolo representa las cuatro estaciones: primavera, verano, otoño e invierno. Refleja la unión de las estaciones con la eternidad.

Significado como talismán o amuleto: Proporciona a su portador protección y salud.



Nudo de Tomatin

Procedencia: Tomatin es una zona de Kilsyth, una región situada en las Lowlands escocesas, directamente en el límite con las Highlands. Esta parte de Escocia fue cristianizada muy pronto, pero al mismo tiempo permaneció bajo el influjo celta de las Highlands.

Significado como talismán o amuleto: Proporciona mejores oportunidades en la vida, además de amor y armonía.



Nudo sin fin

Símbolos: El nudo sin fin simboliza lo intrincado de la existencia.

Significado como talismán o amuleto: Por un lado, se trata de un símbolo protector en el que los espíritus malignos se enredarían una y otra vez; por otro, se supone, según la creencia celta, que fomenta la consecución de sus deseos por parte del portador. Por último se utiliza mucho como símbolo del amor ilimitado y de la unión entre dos personas.





Nudo de la Tierra

Símbolos: Simboliza a la madre Tierra representada como una trinidad y representa las dependencias de la naturaleza.

Significado como talismán o amuleto: Amuleto de protección general contra las fuerzas negativas.



Nudo de los caballos

Procedencia: Epona significa en celta «gran potra». Era la diosa de los caballos celta y la diosa protectora de los jinetes. Para los galos era la diosa de la fertilidad.

Símbolos: Los tres caballos enlazados los unos con los otros simbolizan la armonía del espíritu, el cuerpo y el alma, y también la trinidad de lo divino. El caballo fue el animal más importante en la vida celta. Simboliza la fuerza, la constancia y la belleza.

Significado como talismán o amuleto: Este amuleto protector fue especialmente apreciado por los guerreros. Los protegía contra los peligros de la batalla. A nosotros nos protege de caer en el desaliento y la cobardía. Ayuda a combatir conscientemente el día a día con plena confianza en uno mismo y permite que el cuerpo, el entendimiento y el alma permanezcan en armonía.



Nudo de la Trinidad/Tríada abierta



Procedencia: Al igual que sucede en el Triskell, aquí se vuelve a ver el símbolo de la trinidad mística que ha nacido del culto a la diosa madre.

Símbolos: Típico trabajo de enrejado celta, sin principio ni fin. Todo está unido con todo lo demás y todo se transforma en otra cosa. El nudo de la trinidad simboliza la rueda cósmica, el eterno cambio.

Significado como talismán o amuleto: Este amuleto se lleva para fomentar la intuición espiritual.



Triskell

Procedencia: El Triskell –una rueda solar formada por tres palas– es el emblema de los bretones, de la Isla de Man, así como también de Irlanda. Es un antiguo símbolo universal.

Símbolos: Tres espirales o remolinos en un continuo movimiento simbolizan la bailarina rueda de la creación. También simboliza a la gran Tierra madre a la que se representa como trinidad. Pero también hay otras diosas celtas a las que se representa siempre en relación con el número tres. En el cristianismo, el tres se expresa en la unidad de Dios que es padre, hijo y espíritu santo.

Significado como talismán o amuleto: Proporciona optimismo y progreso. Funciona como amuleto protector contra todas las fuerzas negativas. Fomenta, pues, la transformación permanente tanto física como psíquica, la sabiduría interna y la devoción por la vida.



Triskilian

Procedencia: Trabajo de entrelazado de la diosa triple, la diosa con cara de azucena Blodeuwedd, la diosa del crepúsculo Arianrod y la vieja y sabia diosa.

Símbolos: Ayuda a su portador a hacer realidad sus sueños.



Cruz de Truden (Nudo de los pictos)

Procedencia: Antiguo objeto artístico de los pictos (también nudo de los escogidos).

Símbolos: Los tres triángulos equiláteros entrelazados representan los ojos de Dios y evocan así las energías eternas del universo, para transmitir fuerza y protección a su portador.

Significado como talismán o amuleto: Protección y fuerza creadora.





Cerunnos

Procedencia: De aproximadamente el siglo II antes de Cristo. Cerunnos significa «con cuernos»; su nombre es también Hu Gadam. Es el dios de la fertilidad, la naturaleza, del bosque, del bienestar y de los animales.

Símbolos: Porta cuernos de ciervo en la cabeza.



Significado como talismán o amuleto: Da potencia y fuerza natural; fomenta la fuerza vital y la fertilidad. Además fomenta la capacidad de imponerse, la riqueza y la renovación así como la creatividad y la confianza en uno mismo.



Caballo de mar celta

Símbolos: Representa la armonía entre la tierra y el mar y con ello entre el consciente y el subconsciente.

Significado como talismán o amuleto: Otorga tranquilidad y equilibrio.

Árbol celta – Árbol de la vida

Procedencia: Simboliza el árbol de la vida Yggdrasil y también la unión con la diosa celta de la tierra.

Símbolos: El árbol es el representante de la madre Tierra. Simboliza la unión de la tierra (raíces) y el espíritu (copa).

Significado como talismán o amuleto: Refuerza la integridad del cuerpo y el espíritu. También proporciona riqueza, salud y sabiduría.



El espíritu del árbol

Símbolos: Pequeño Syöphide (pequeño espíritu de árbol) en el árbol.

Significado como talismán o amuleto: Simboliza el mantenimiento así como también la alimentación de las fuerzas vegetativas.



Escudo de Battersea

Procedencia: De alrededor del año 300 antes de Cristo. Escudo celta.

Símbolos: Escudo protector para defensa contra las fuerzas negativas. Los motivos son caras de animales o pájaros con ornamentos.

Significado como talismán o amuleto: Proporciona un espíritu claro y también defensa contra todo tipo de energías negativas.



El hombre verde



Procedencia: Espíritu celta protector del bosque —también gran sanador cuyas palabras son hojas.

Símbolos: Simboliza la energía planetaria, la unidad de la Tierra y es el equivalente masculino de la «Madre Naturaleza».

Significado como talismán o amuleto: Fomenta los planes completos de su portador, así como la fertilidad y la sexualidad.



Bastón de Myrddin (Merlín)

Procedencia: Fue conseguido por el joven Merlín para el rey de los bárbaros Vortigen.

Símbolos: El bastón con dos dragones simboliza la fuerza primitiva de la Tierra. El amuleto muestra la magia de dra-





gones que poseía Merlín y que sólo es dominada por los druidas más fuertes y más poderosos.

Significado como talismán o amuleto: Este amuleto otorga el segundo rostro a su portador.

Dragones de Wyrð



Procedencia: La magia Wyrð era una magia de dragones.

Símbolos: Los dragones simbolizan la fuerza primitiva de la tierra. Los dos dragones miran hacia dentro y a sus pies se encuentra el símbolo triple de la gran diosa triple.

Significado como talismán o amuleto: Este amuleto posee una tremenda energía mística y mágica.

Amuleto celta de los gatos



Procedencia: Símbolo armamentístico celta.

Símbolos: Los gatos, con sus siete vidas eran considerados entre los celtas como vigilantes y protectores. Por esta razón decoraban muchas armas con las imágenes de los gatos de los clanes. También se consideraba a los gatos, parecido a como sucedía con las cornejas, ayudantes de las brujas.

Significado como talismán o amuleto: Protege la familia y las posesiones.



Águila marina celta

Procedencia: Símbolo armamentístico celta.

Símbolos: Simboliza el espíritu, el cielo y el renacimiento.

Significado como talismán o amuleto: Es una ayuda para el espíritu, el alma y fomenta el renacimiento.



Escudo de las serpientes

Procedencia: Es el símbolo humano primitivo para la vida.

Símbolos: La serpiente existía al comienzo de la creación. Como símbolo de la fertilidad está asociada con la tierra y el agua. Forma parte de las experiencias primitivas de la humanidad. La serpiente se consideraba la guardiana del cielo y del infierno. Es un animal con alma y se la considera un símbolo sexual.

Significado como talismán o amuleto: Es un amuleto para la fuerza interna, la renovación, la curación, la sabiduría y la protección.



Amuleto de Boudica



Procedencia: Gran guerrera de Albion, famosa reina de los celtas. Ella dirigió un alzamiento contra los invasores romanos. Era una espadachina que sabía manejar sus espadas con una mortal precisión.

Significado como talismán o amuleto: Valentía, constancia, valor y tenacidad, capacidad de resistencia y perseverancia.



Sheela Na Gig

Procedencia: Es la diosa irlandesa protectora del viaje interior. Su nombre significa «bruja» o «vieja mujer fea».

Símbolos: Se la representa con un rostro irónico y con frecuencia esquelético, inmenso trasero, pechos grandes y rodillas dobladas. Se muestra a sí misma desnuda, abriendo ella misma su vagina con ambas manos y mostrándola. Sheela Na Gig simboliza en Irlanda la diosa que manda sobre la vida y la muerte. Ella conoce el secreto y el origen de la vida.



Significado como talismán o amuleto: Ayuda a tomar las decisiones correctas y además, mientras se hace tal cosa, ayuda a confiar en el propio saber desconocido e intuitivo. Se ocupa también de la risa y del sufrimiento así como del nacimiento y de la muerte y de la sexualidad y de la vejez.



Amuleto celta de los perros



Procedencia: Símbolo armamentístico celta.

Símbolos: Los perros simbolizan los compañeros masculinos y femeninos de las divinidades celtas.

Significado como talismán o amuleto: Vistos desde el punto de vista femenino, representan la fertilidad y la curación y desde el punto de vista masculino, la caza y la lucha.



Amuleto de la fuente Chalice



Procedencia: La fuente Chalice, cuya placa ornamental imita este amuleto, se encuentra en la abadía de Glastonbury, la antigua abadía de Ávalon.

Símbolos: Los tres círculos de la placa simbolizan los tres mundos celtas y unen así el mundo superior de los dioses con el inferior de los muertos y el medio de los hombres.

Significado como talismán o amuleto: Es la puerta a otros mundos. El amuleto aumenta la intuición y la capacidad de comprensión de su portador.



El pájaro de Clodhnas



Procedencia: En la mitología celta, Clodhna fue la mujer más bella del mundo. Siempre iba acompañada por tres pájaros mágicos, que cantaban tan maravillosamente que los enfermos caían en un sueño que les curaba de todos sus males.

Significado como talismán o amuleto: Salud, belleza y vitalidad.

El perro de Cuchulainn

Procedencia: El luchador más famoso de la mitología es Cuchulainn. Con diecisiete años, y todavía con el nombre de Setanta, mató al perro rabioso del herrero de un palo.

Significado como talismán o amuleto: Fuerza, éxito, consecución de las metas.



Salmón de Fintan

Procedencia: Figura mítica irlandesa de más de cinco mil años de antigüedad, que era capaz de transformarse por arte de magia en un pez.

Símbolos: El salmón es un símbolo de la sabiduría.

Significado como talismán o amuleto: Fomenta el cambio y la transformación, además de ayudar a que se realicen milagros.



Dragones celtas

Símbolos: Este amuleto simboliza la magia de los dragones de Merlín, que sólo podía ser dominada por los druidas celtas más fuertes y poderosos.

Significado como talismán o amuleto: Proporciona capacidad de liderazgo así como la sabiduría que a él va unida.



Gaelach

Procedencia: El nombre significa en irlandés/gaélico «Luna azul».

Símbolos: Es una representación simbólica de la gran diosa y de sus fuerzas femeninas y lunares.

Significado como talismán o amuleto: Sirve para reforzar la intuición femenina y ayuda en la búsqueda de visión y éxtasis. También protege al feto de las embarazadas. Además fomenta los poderes mágicos y de embrujamientos.



Broche con cuervo



Procedencia: El cuervo simboliza para los celtas al dios del mundo subterráneo.

Símbolos: Se le considera el pregonero de la desgracia y la muerte, pero también el protector de aquellos que conquistan su favor. Era un animal sagrado para las brujas y los magos, así como un mensajero de otros mundos.

Significado como talismán o amuleto: Ayuda en la muerte y en el renacimiento, en la transformación y la purificación, así como también en los lances de la fortuna en la rueda de la existencia.

Stonehenge



Procedencia: Este megalito situado en Salisbury data de alrededor de los años 2500 ó 2000 antes de Cristo.

Símbolos: Se trata de dos grandes círculos de piedra, dispuestos según las posiciones de los solsticios y los equinoccios. Se supone que dispone de nudos de energía terrestre (lugares de fuerza). A estos círculos de piedra se les atribuye, al igual que se hace con otros círculos del mismo tipo, una energía purificadora. Por eso se dice que Stonehenge tiene una fuerza mágica.

Significado como talismán o amuleto: Este amuleto fomenta la inspiración y vitaliza el cuerpo y el espíritu.



Diosa de la Trinidad



Procedencia: Morrigan, diosa madre celta con tres caras.

Símbolos: Representa las tres fases de la mujer:

- ♦ La virginidad (la diosa de la fertilidad y la diosa de la Luna).
- ♦ La madre (la diosa de la guerra).
- ♦ La anciana (la mujer sabia y la mensajera de la muerte).

Significado como talismán o amuleto: Proporciona amor y armonía.



Signos zodiacales celtas

Sidellu Gwynder

Procedencia: Esta mezcla de cabra y ciervo celta significa «la fuerza blanca que se agita como un remolino».

Fecha del signo del zodiaco: Del 1 al 22 de enero.

Símbolos: Cabra mítica celta a la que se puede ver corriendo en pleno invierno por las siete colinas de Ascot.

Significado como talismán o amuleto: La gente de este signo del zodiaco puede juzgar acertadamente y analizar a otra gente, así como adivinar sus intenciones y pensamientos ocultos. Ayuda a que los hombres se orienten hacia sus objetivos y proporciona una sexualidad marcadamente activa con su correspondiente fuerza de atracción hacia el otro sexo.



Imbolc

Procedencia: Símbolo celta de la diosa del fuego Brid Brighid.

Fecha del signo del zodiaco: Del 23 de enero al 13 de febrero.

Símbolos: La fiesta celta Imbolc celebra el regreso del Sol. Brid era la diosa protectora de las bellas artes.

Significado como talismán o amuleto: Belleza interna y externa, pureza, inocencia. Habilidad artística.



Cwn Annan

Procedencia: Símbolo celta del perro del mundo subterráneo (de los infiernos).





Fecha del signo del zodiaco: Del 14 de febrero al 8 de marzo.
Símbolos: En el día de San David (patrón de Gales), según la mitología celta, estos perros cazan por el frío y oscuro cielo invernal (recopilación de historias «Mabinogion»).

Significado como talismán o amuleto: Profunda unión inconsciente con el propio yo. Entrada en el lado mágico y misterioso del propio ser. Entrada en los secretos más profundos y escondidos.

Alban Eiler



Procedencia: Símbolo celta del equinoccio de invierno.
Fecha del signo del zodiaco: Del 9 al 31 de marzo.
Símbolos: El cisne blanco, un pájaro sagrado, es el símbolo de la novia del dios celta del Sol.

Significado como talismán o amuleto: Elegancia, gracia, armonía, el inocente despertar de la primavera y la armónica fuerza que caracteriza a esta época.



Twr Tewdws



Procedencia: Símbolo celta de la constelación de las Pléyades.
Fecha del signo del zodiaco: Del 1 al 23 de abril.
Símbolos: Siete estrellas –siete sacerdotisas de la magia celta–, siete diosas protectoras de los siete planetas de nuestro sistema solar conocidos en ese tiempo.

Significado como talismán o amuleto: Empezar nuevas cosas; vivir y actuar según nuestros impulsos, poner en práctica de forma consecuente las ideas que surgen espontáneamente; permanecer incondicional a los propios convencimientos.



Beltane

Procedencia: Este símbolo celta del «fuego refulgente» o fuego de Bel, del Sol y del dios de la luz Beltane (noche del 31 de

abril al 1 de mayo) es la fiesta anual celta más importante, una fiesta en honor del fuego y de la fertilidad.

Fecha del signo del zodiaco: Del 24 de abril al 16 de mayo.

Símbolos: El fuego del dragón es la imagen celta para la fuerza solar que regresa. El dragón encarna la fuerza, el desenfreno, la agresividad y fue con frecuencia el emblema de los luchadores y héroes celtas.

Significado como talismán o amuleto: El caos de las energías salvajes y del amor y la unión; fuerza, energía, pasión, fertilidad y vida exenta de cargas y preocupaciones.



Sidhe

Procedencia: Símbolo celta del «pueblo de las montañas mágicas» o de las «hadas/elfos».

Fecha del signo del zodiaco: Del 17 de mayo al 8 de junio.

Símbolos: La época del crepúsculo.

Significado como talismán o amuleto: Capacidades mágicas y de encantamientos, la segunda vista para descubrir seres de otros mundos. La fuerza del sidhe puede volver loco o sabio.



Heulsaf Yr Haf

Procedencia: Símbolo celta del solsticio de verano.

Fecha del signo del zodiaco: Del 9 de junio al 1 de julio.

Símbolos: Es el punto más alto del Sol en el año celta.

Significado como talismán o amuleto: Riqueza y éxito, poder de atracción, optimismo y conciencia de uno mismo.



Ser Kai

Procedencia: Símbolo celta de Sirius, la estrella del perro.

Fecha del signo del zodiaco: Del 2 al 24 de julio.

Símbolos: La estrella del perro simboliza el momento del año celta más cálido (días caniculares).





Significado como talismán o amuleto: Las energías quedan limitadas a lo esencial, sin embargo, arde el fuego interno para estar activo en el momento necesario.

Lughnasagh



Procedencia: Símbolo celta del día de acción de gracias por la cosecha Lughnasagh y del dios de la luz Lugh.

Fecha del signo del zodiaco: Del 25 de julio al 16 de agosto.

Símbolos: La espada de Lugh hecha de luz y oscuridad.

Significado como talismán o amuleto: Ayuda a reforzar la intuición. Sirve para las habilidades artísticas, la inspiración de la poesía, para la versatilidad y las dotes creativas.



Mourie (Maree)

Procedencia: Símbolo celta del santo Hain von Maree.

Fecha del signo del zodiaco: 17 de agosto al 8 de septiembre.

Símbolos: El árbol de los druidas es el símbolo del respeto por los árboles y la naturaleza en general.

Significado como talismán o amuleto: Para una unión interior con la naturaleza, para obtener fuerza curativa que proviene de ella.



Alban Elfed



Procedencia: Símbolo celta de la segunda acción de gracias por la cosecha y del equinoccio otoñal. Simboliza el paso del otoño al invierno.

Fecha del signo del zodiaco: Del 9 de septiembre al 1 de octubre.

Símbolos: El ciervo, el animal sagrado de la fiesta Alban Elfed simboliza a Cernunnos (dios astado de la fertilidad), el señor de los bosques.

Significado como talismán o amuleto: Proporciona potencia y fuerza natural. También la dignidad, la paciencia, la constancia y la firmeza. Fomenta la fuerza vital.



Keyne

Procedencia: Símbolo celta para Keyne, hija del rey galés Byrchan.

Fecha del signo del zodiaco: Del 2 al 24 de octubre.

Símbolos: La serpiente era para los celtas un importante símbolo de fe. Según la mitología celta, los sacerdotes de Keyne transformaban las serpientes de un bosque en piedras y, de esta manera, ayudaban simbólicamente a la victoria del cristianismo.

Significado como talismán o amuleto: Proporciona una gran felicidad. Transmite la fuerza de la paciencia y la sabiduría así como la capacidad de utilizarlas.



Samhaim

Procedencia: Símbolo celta para la fiesta de Año Nuevo celta Samhain Sam = Verano Huin = Final (también es la tercera fiesta celta de agradecimiento por la cosecha), el 31 de octubre. Esta fiesta es conocida en nuestro mundo como Halloween. Durante esta noche, la unión con el otro mundo es muy fuerte y los muertos pueden hacerles una visita a sus parientes y amigos.

Fecha del signo del zodiaco: Del 25 de octubre al 16 de noviembre.

Símbolos: La fiesta Samhain está consagrada a la diosa de los cuervos Morrigan. La «corneja negra de la batalla» es una diosa de la guerra que se alegraba de las batallas sangrientas. Aparece con la forma de un cuervo, una corneja o una mujer acompañada por uno de estos pájaros.

Significado como talismán o amuleto: Transmite una magia sobrenatural, una fuerza interior fuera de lo normal y una relación muy especial con las cosas sobrenaturales. Proporciona previsión, una visión amplia de las cosas y también refuerza la potencia y el tempo internos.





Hop Tu Naa

Procedencia: Símbolo celta de la «bruja bizca».

Fecha del signo del zodiaco: Del 17 de noviembre al 9 de diciembre.

Símbolos: El pentagrama simboliza las capacidades mágicas.

Significado como talismán o amuleto: Proporciona unas metas claras y la capacidad para perseguirlas; también transmite capacidad de resistencia, poderes mágicos y dotes para lo trascendental.



Heulsaf y Gaeaf



Procedencia: Símbolo celta del solsticio de invierno (Yule), de la fiesta de la vuelta del Sol y de la luz. La noche de la madre es la fiesta más grande de las brujas. Saludan a la luz permaneciendo toda la noche en vela, con bailes y cantos.

Fecha del signo del zodiaco: Del 10 al 31 de diciembre.

Símbolos: La Luna dominaba las noches de invierno. El sexto día del ciclo lunar, los druidas se reunían con sus ramas sagradas de muérdago en los bosques. Todavía hoy las casas se decoran con ramas de muérdago y abeto para recibir a la primavera.

Significado como talismán o amuleto: Proporciona una inversión de las cosas, un nuevo principio, renovación, purificación, cambio, también carisma y una fuerza natural de atracción muy potente.



Talismanes y amuletos orientales

Shou

Procedencia: Antiguo símbolo chino del Sol. Shou o Shouxing es el dios de la salud y la larga vida.

Símbolos: Se le representa muchas veces con la frente erguida, un melocotón y un bastón en forma de dragón. El símbolo de la imagen es el signo escrito que representa la expresión de «larga vida».

Significado como talismán o amuleto: Proporciona salud, suerte, una larga vida y la inmortalidad del alma.



Schuriken

Procedencia: Es la estrella de la suerte que tanto gustaban de utilizar los «Ninja».

Símbolos: Amuleto protector contra el pánico.

Significado como talismán o amuleto: Es un amuleto protector que en teoría asegura la sangre fría en las situaciones de peligro.



Mitsu Domo

Procedencia: Símbolo solar japonés.

Símbolos: Estos tres círculos colocados uno encima del otro simbolizan el recorrido del Sol en el cielo: el día, el crepúsculo y la noche. Representa la continua transformación de la vida.





Significado como talismán o amuleto: Se supone que protege sobre todo de las fuerzas negativas y que agudiza la intuición.

Yin Yang



Procedencia: El Yin y el Yang son las dos fuerzas básicas que desdoblan el Chi (fuerza vital universal).

Símbolos: El Yin simboliza lo femenino y el Yang lo masculino. Ambos aseguran el equilibrio del cosmos y la unión de los contrarios. El juego de ondas representa las fuerzas cambiantes y el fluir de los elementos encadenados unos a otros.

Significado como talismán o amuleto: Sirve para armonizar el equilibrio espiritual. Fomenta la amistad, la relación de pareja, el amor y el compromiso.



Cinco bendiciones



Procedencia: Símbolo universal chino.

Símbolos: Cinco murciélagos rodean el signo de la consumación y de la suerte universal. Ellos son los que llevan los buenos actos al mundo

Significado como talismán o amuleto: Suerte, salud, paz, riqueza y larga vida.



Moneda de la suerte china

Procedencia: Moneda primitiva (la primera que existió) en China.

Símbolos: Es una moneda con cuatro símbolos y un agujero cuadrado (para colgarla). En la actualidad se la utiliza mucho en el Feng Shui.

Significado como talismán o amuleto: Proporciona riqueza, fortuna, éxito, salud y una vida afortunada. Fomenta un destino feliz.



Moneda de la suerte coreana

Procedencia: Dinastía Li (entre los siglos XVII y XIX).

Símbolos: Los 4 símbolos son SU (larga vida), PU (riqueza), KONGNJONG (salud y paz) y JUHODOK (muerte natural).

Significado como talismán o amuleto: Fomenta la habilidad y el bienestar así como también la suerte y el éxito en las amistades y el amor.



Ocho trigramas (Pah Kwa–Bagua)

Procedencia: Su origen se remonta al emperador Fu Hsi (2850 antes de Cristo).

Símbolos: Los trigramas normalmente acostumbran a estar ordenados en un octógono y sirven como protección y como símbolo de defensa. Su significado más profundo queda ampliamente explicado en el «I Ching» (Libro de las transformaciones), donde también se pueden encontrar los fundamentos de la filosofía taoísta. Los ocho trigramas ayudan a la consecución de las metas vitales de cada día.

Significado como talismán o amuleto: Se le lleva a manera de talismán de la suerte, que colabora en la obtención de riquezas. Protege contra los malos espíritus y contra las malas influencias.



Larga vida–Shou

Procedencia: Símbolo chino para una larga vida.

Símbolos: Una larga vida entraña, entre muchas otras cosas, la posibilidad de obtener sabiduría y claridad de pensamiento, así como experiencias que se pueden transmitir a los sucesores.

Significado como talismán o amuleto: Este amuleto refuerza y conserva la salud y la capacidad de producción del cuerpo y el espíritu.





Energía Qi

Procedencia: Símbolo chino del Qi.

Símbolos: La energía Qi se caracteriza por ser la energía que toda vida necesita. Es la energía cósmica o energía primitiva.

Significado como talismán o amuleto: Este amuleto nos pone en armonía conscientemente con la energía Qi, de modo que ésta nos inunda y podemos usarla en nuestra vida.



Protección-Bao

Procedencia: Símbolo protector chino.

Significado como talismán o amuleto: Este amuleto protector debe en principio alejar de nosotros todo lo malo y todas las malas influencias. Ayuda en cualquier situación tanto a corto como a largo plazo.



Suerte

Procedencia: Símbolo chino de la suerte.

Significado como talismán o amuleto: Este amuleto debe aportar suerte a su portador en todas las situaciones y en todos los planos.



Riqueza-Xi

Procedencia: Símbolo chino de la riqueza.

Significado como talismán o amuleto: Fomenta la conciencia de la energía que fluye entre el dar y el tomar, y también de las leyes que regulan este fluir. Enriquece la vida espiritual y materialmente.

Sabiduría-Zhi

Procedencia: Símbolo chino de la sabiduría.

Significado como talismán o amuleto: Fomenta la energía de la inteligencia y la sabiduría en los planos más bajos, y por otro lado también los conocimientos más altos que conducen a la sabiduría y a la claridad de pensamiento. Abre la entrada a la fuente interna del conocimiento.



Espíritu—Lin

Procedencia: Símbolo chino del alma y el espíritu.

Significado como talismán o amuleto: Hace conscientes y proporciona la entrada a las zonas más inconscientes de nuestro alma. Fomenta la unión con lo absoluto y lo divino.



Amor—Ai

Procedencia: Signo chino del amor.

Significado como talismán o amuleto: Para una apertura consciente hacia el amor y la armonía. Refuerza la consonancia con el amor divino y el camino del amor hacia los hombres y la naturaleza.



Signos del zodíaco chinos



Rata

Fechas:	Metal	1900–1901	1960–1961
	Agua	1912–1913	1972–1973
	Madera	1924–1925	1984–1985
	Fuego	1936–1937	1995–1999
	Tierra	1948–1949	2008–2009

Nombre chino: Schu.

Significado como talismán o amuleto: Se supone que este amuleto fomenta las mismas características del propio signo del zodíaco: sociabilidad, tenacidad, independencia, creatividad, ingenio, presencia de espíritu y ambición, así como la capacidad de saber usar la inteligencia y la astucia.



Búfalo

Fechas:	Metal	1901–1902	1961–1962
	Agua	1913–1914	1973–1974
	Madera	1925–1926	1985–1986
	Fuego	1937–1938	1997–1998
	Tierra	1949–1950	2009–2010

Nombre chino: Nyu.

Significado como talismán o amuleto: El amuleto fomenta las características del signo del zodíaco: aplicación, resistencia, abnegación, responsabilidad, conciencia de uno mismo, paciencia y tranquilidad, así como fuerza de carácter y prudencia.





Tigre

Fechas:	Metal	1950–1951	2010–2011
	Agua	1902–1903	1962–1963
	Madera	1914–1915	1974–1975
	Fuego	1926–1927	1986–1987
	Tierra	1938–1939	1998–1999



Nombre chino: Hu.

Significado como talismán o amuleto: El amuleto refuerza las características del signo del zodiaco: valor, actividad, generosidad y calidez, optimismo y seguridad en uno mismo, además de encanto, sensibilidad y capacidad de reacción.

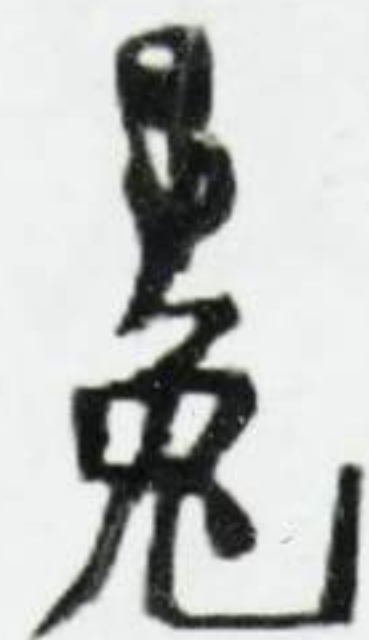

Liebre

Fechas:	Metal	1951–1952	2011–2012
	Agua	1903–1904	1963–1964
	Madera	1915–1916	1975–1976
	Fuego	1927–1928	1987–1988
	Tierra	1939–1940	1999–2000



Nombre chino: Tu.

Significado como talismán o amuleto: Refuerza las características del signo: listeza, sociabilidad, lealtad, carácter pacífico, sensibilidad, compañerismo, paciencia y persistencia. Además es respondón y desconfiado, receloso y cínico.



Dragón

Fechas:	Metal	1940–1941	2000–2001
	Agua	1952–1953	2012–2013
	Madera	1904–1905	1964–1965
	Fuego	1916–1917	1976–1977
	Tierra	1928–1929	1988–1989



Nombre chino: Lung.

Significado como talismán o amuleto: El amuleto refuerza las características del signo: generosidad, optimismo, sinceridad y franqueza, orgullo, audacia y altruismo, creatividad

y originalidad, intrepidez; pero además muestra un alto concepto de sí mismo, falta de respeto, intolerancia y tendencia a organizar altercados.



Serpiente

Fechas:	Metal	1941–1942	2001–2002
	Agua	1953–1954	2013–2014
	Madera	1905–1906	1965–1966
	Fuego	1917–1918	1977–1978
	Tierra	1929–1930	1989–1990

Nombre chino: Shi.

Significado como talismán o amuleto: Este amuleto refuerza las características del signo del zodiaco: inteligencia, encanto, educación, intuición, carácter pacífico y atención, elegancia y ternura, pero además inestabilidad, desconfianza y egoísmo.



Caballo

Fechas:	Metal	1930–1931	1990–1991
	Agua	1942–1943	2002–2003
	Madera	1954–1955	2014–2015
	Fuego	1906–1907	1966–1967
	Tierra	1918–1919	1978–1979

Nombre chino: Mu.

Significado como talismán o amuleto: Este amuleto refuerza las características del signo del zodiaco: sinceridad, encanto, educación, intuición, altruismo, independencia, talento organizativo, atención, elegancia, originalidad y amabilidad, pero además es envidioso, cotilla e indeciso.



Cabra/oveja

Fechas:	Metal	1931–1932	1991–1992
	Agua	1943–1944	2003–2004





Madera	1955–1956	2015–2016
Fuego	1907–1908	1967–1968
Tierra	1919–1920	1979–1980

Nombre chino: Yang.

Significado como talismán o amuleto: Este amuleto refuerza las características del signo del zodiaco: independencia, altruismo, actividad, entusiasmo, optimismo, atención, habilidad y alegría, pero además pesimismo, indecisión y superficialidad.

Mono



Fechas: Metal	1920–1921	1980–1981
Agua	1932–1933	1992–1993
Madera	1944–1945	2004–2005
Fuego	1956–1957	2016–2017
Tierra	1908–1909	1968–1969

Nombre chino: Hou.

Significado como talismán o amuleto: Este amuleto refuerza las características del signo del zodiaco: actividad, altruismo, cordialidad, optimismo, sociabilidad, independencia, habilidad y alegría, pero además es inestable, cotilla e impaciente.



Gallo



Fechas: Metal	1921–1922	1981–1982
Agua	1933–1934	1993–1994
Madera	1945–1946	2005–2006
Fuego	1957–1958	2017–2018
Tierra	1909–1910	1969–1970

Nombre chino: Yi.

Significado como talismán o amuleto: Este amuleto refuerza las características del signo del zodiaco: valor, orgullo, audacia, justicia, originalidad, aplicación y afán de instruirse, pero además indiscreción, ingenuidad e intolerancia.





Perro

Fechas:	Metal	1910–1911	1970–1971
	Agua	1922–1923	1982–1983
	Madera	1934–1935	1994–1995
	Fuego	1946–1947	2006–2007
	Tierra	1958–1959	2018–2019

Nombre chino: Gou.

Significado como talismán o amuleto: Este amuleto refuerza las características del signo del zodiaco: fidelidad, valor, honradez, independencia, generosidad, humor, nobleza de sentimientos y sentido de la responsabilidad, pero además inconstancia, desconfianza y pesimismo.

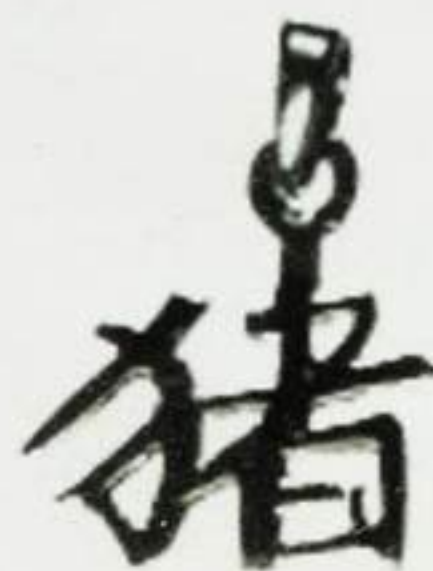

Cerdo

Fechas:	Metal	1911–1912	1971–1972
	Agua	1923–1924	1983–1984
	Madera	1935–1936	1995–1996
	Fuego	1947–1948	2007–2008
	Tierra	1899–1900	1959–1960

Nombre chino: Ju.

Significado como talismán o amuleto: Este amuleto refuerza las características del signo del zodiaco: generosidad, seguridad en uno mismo, fuerza, calidez, optimismo, sinceridad y sociabilidad, pero además ingenuidad, indiscreción y carácter obstinado.

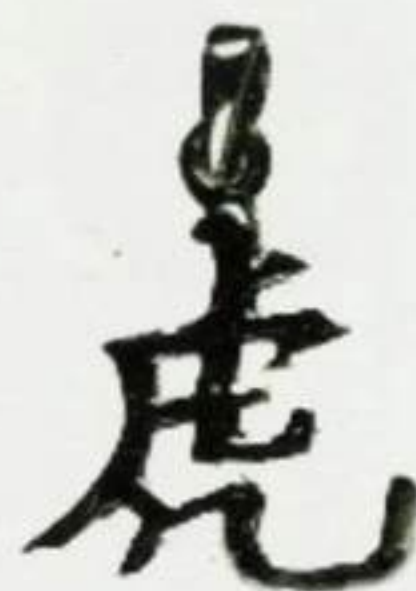

Amuletos de signos del zodiaco

Aries

Fecha del signo del zodiaco: Del 21 de marzo al 20 de abril.

Significado como talismán o amuleto: Este amuleto fomenta las características propias del signo del zodiaco, que son: dinamismo, espontaneidad, audacia, humor, sinceridad, entusiasmo, independencia, seguridad en uno mismo y humor, pero además testarudez, carácter impulsivo e impaciencia.



Tauro

Fecha del signo del zodiaco: Del 21 de abril al 21 de mayo.

Significado como talismán o amuleto: Este amuleto refuerza las características del signo del zodiaco: sensualidad, romanticismo, paciencia, constancia, fuerza y realismo, sensibilidad, ternura, conciencia de su condición y fidelidad, pero además caprichoso, avaricioso y testarudo.



Géminis

Fecha del signo del zodiaco: Del 22 de mayo al 21 de junio.

Significado como talismán o amuleto: Este amuleto fomenta las características del signo del zodiaco: curiosidad, inteligencia, ingenio, versatilidad, facilidad para hacer contactos, compromiso social, objetividad y atención, pero además intranquilidad, nerviosismo e indecisión.





Cáncer

Fecha del signo del zodiaco: Del 22 de junio al 22 de julio.

Significado como talismán o amuleto: Este amuleto fomenta las características del signo del zodiaco: compasión, sensibilidad, fantasía, sentido de familia, intuición, tacto, sentimiento y altruismo, pero además veleidad, sensible-
ría, dependencia de los demás y sentimentalismo.



Leo

Fecha del signo del zodiaco: Del 23 de julio al 22 de agosto.

Significado como talismán o amuleto: Este amuleto fomenta las características del signo del zodiaco: generosidad, valor, calidez, conciencia de sí mismo y confianza en uno mismo, valentía, fuerza, capacidad de entusiasmo, fuerza de voluntad, decisión y dignidad, pero además dominancia, orgullo, egoísmo y disipación.



Virgo

Fecha del signo del zodiaco: Del 23 de agosto al 22 de septiembre.

Significado como talismán o amuleto: Este amuleto fomenta las características del signo del zodiaco: atención, reflexión, amor por el orden, pensamiento práctico, claridad de ideas, proceder metódico, fiabilidad, aplicación, economía, modestia, carácter reflexivo, pero además desconfianza, intolerancia, tendencia a la crítica y la medrosidad.



Libra

Fecha del signo del zodiaco: Del 23 de septiembre al 22 de octubre.

Significado como talismán o amuleto: Este amuleto fomenta las características del signo del zodiaco: capacidad de

adaptación, sensibilidad, facilidad para hacer contactos, carácter pacífico, diplomacia, cortesía, disposición a la cooperación y franqueza, pero además carácter conflictivo, tendencia a la comodidad, superficialidad y vanidad.



Escorpión

Fecha del signo del zodiaco: Del 23 de octubre al 21 de noviembre.

Significado como talismán o amuleto: Fomenta las características del signo del zodiaco: pasión, valentía, lealtad, constante búsqueda de la verdad, inteligencia, tenacidad, perseverancia y resistencia, pero además falta de escrúpulos, manipulación, carácter instintivo y genio colérico.



Sagitario

Fecha del signo del zodiaco: Del 22 de noviembre al 20 de diciembre.

Significado como talismán o amuleto: Este amuleto fomenta las características del signo del zodiaco: dinamismo, amabilidad, tendencia a la libertad, generosidad, carácter impulsivo, conciencia de sí mismo, conciencia de los objetivos, optimismo, sinceridad y persona directa, pero además desmesura, carácter caprichoso, dogmatismo y egoísmo.



Capricornio

Fecha del signo del zodiaco: Del 21 de diciembre al 19 de enero.

Significado como talismán o amuleto: Este amuleto fomenta las características del signo del zodiaco: concentración, firmeza, discreción, sentido de la responsabilidad, perseverancia, disciplina, realismo, búsqueda constante del éxito, precaución, fuerza, pero además dureza, estrechez de miras y obstinación.



Acuario



Fecha del signo del zodiaco: Del 20 de enero al 18 de febrero.

Significado como talismán o amuleto: Este amuleto fomenta las características del signo del zodiaco: amante de la libertad, carácter inventivo, individualidad, curiosidad, tendencia al progreso, originalidad, fiabilidad, fidelidad e independencia, pero también inaccesibilidad, carácter veleidoso, impaciencia y frialdad.

Piscis



Fecha del signo del zodiaco: Del 19 de febrero al 20 de marzo.

Significado como talismán o amuleto: Este amuleto fomenta las características del signo del zodiaco: dulzura, sensibilidad, altruismo, compasión, romanticismo, carácter desinteresado, carácter pacífico, fantasía y creatividad, pero también inhibición, inseguridad, caos y sensiblería.

Signos del zodíaco chamánicos

Halcón/azor rojo

Fecha del signo del zodíaco: Del 21 de marzo al 19 de abril.

Significado como talismán o amuleto: Este amuleto fomenta las características del signo del zodíaco: amor a la libertad, planificación estratégica, amplitud de miras, claridad de ideas, desenfreno, capacidad de adaptación y optimismo.



Castor

Fecha del signo del zodíaco: Del 20 de abril al 20 de mayo.

Significado como talismán o amuleto: Este amuleto fomenta las características del propio signo del zodíaco: paciencia y constancia, confianza, tenacidad, disfrute sensual, claridad de ideas, equilibrio así como también la creatividad.



Ciervo

Fecha del signo del zodíaco: Del 21 de mayo al 20 de junio.

Significado como talismán o amuleto: Este amuleto fomenta las características del signo del zodíaco: encanto, gracia, inteligencia y sabiduría, optimismo, tendencia a establecer contactos con facilidad, curiosidad y flexibilidad.



Pico



Fecha del signo del zodiaco: Del 21 de junio al 21 de julio.
Significado como talismán o amuleto: Este amuleto fomenta las características del signo del zodiaco: constancia, tenacidad, valor, amabilidad, fidelidad, afán de heroísmo, comunicación y dotes creativas.

Salmón/esturión



Fecha del signo del zodiaco: Del 22 de julio al 21 de agosto.
Significado como talismán o amuleto: Este amuleto fomenta las características del signo del zodiaco: tenacidad y constancia, capacidad de decisión, conocimiento profundo, elegancia y valentía, sinceridad y claridad, ambición, conciencia de sí mismo, capacidad de decisión, sexualidad, altruismo y nobleza de espíritu.

Oso pardo



Fecha del signo del zodiaco: Del 22 de agosto al 21 de septiembre.
Significado como talismán o amuleto: Este amuleto fomenta las características del signo del zodiaco: fuerza, valor, capacidad de aplicación y disfrute, amabilidad, juego limpio, alegría de vivir, capacidad de recuperación, dotes observadoras y aplicación en el trabajo.

Cuervo



Fecha del signo del zodiaco: Del 22 de septiembre al 22 de octubre.
Significado como talismán o amuleto: Este amuleto fomenta las características del signo: compromiso social, valor, ecuanimidad, amistad, capacidad de adaptación, flexibilidad, inteligencia, sabiduría, diplomacia, espíritu de equidad.

Serpiente

Fecha del signo del zodiaco: Del 23 de octubre al 22 de noviembre.

Significado como talismán o amuleto: Este amuleto fomenta las características del signo del zodiaco: Paciencia y tenacidad, sexualidad, ambición, capacidad de imposición, sensibilidad, justicia, comunicación e inteligencia.



Búho

Fecha del signo del zodiaco: Del 23 de noviembre al 21 de diciembre.

Significado como talismán o amuleto: Este amuleto fomenta las características del signo del zodiaco: conocimiento y sabiduría, independencia y responsabilidad propia, amistad, amplia visión, paciencia y carácter pacífico.



Ánsar nival

Fecha del signo del zodiaco: Del 22 de diciembre al 19 de enero.

Significado como talismán o amuleto: Este amuleto fomenta las características del signo del zodiaco: compromiso de pareja, estabilidad, amplia visión, aplicación en el trabajo, carácter sentimental, comunicación y solidaridad.



Nutria

Fecha del signo del zodiaco: Del 20 de enero al 18 de febrero.

Significado como talismán o amuleto: Este amuleto fomenta las características del signo del zodiaco: optimismo, alegría de vivir, capacidad inventiva, originalidad, humor y alegría, altruismo, solidaridad y amistad, carácter humanitario y curiosidad.



Lobo



Fecha del signo del zodiaco: Del 19 de febrero al 20 de marzo.

Significado como talismán o amuleto: Este amuleto fomenta las características del signo del zodiaco: solidaridad, estabilidad, amistad, entendimiento agudo, búsqueda de lo más alto, compromiso social y fidelidad.

Talismanes y amuletos chamánicos

Águila – Amuleto de animal de fuerza

Procedencia: Animal de fuerza indio.

Significado como talismán o amuleto: Este amuleto proporciona libertad y despegue; funciona también contra el miedo ante lo que nos es desconocido y ayuda a establecer contacto espiritual con los dioses y con las altas esferas.



Oso – Amuleto de animal de fuerza

Procedencia: Animal de fuerza indio.

Significado como talismán o amuleto: Este amuleto proporciona libertad, valor y fuerza y contribuye en gran manera en la reflexión con uno mismo. Fomenta y refuerza la tenacidad para afrontar todo tipo de cambios y transformaciones.



Garra de oso

Procedencia: Antiguo símbolo indio.

Significado como talismán o amuleto: Proporciona valor, así como también todo tipo de protección y una manera de obrar muy reflexiva. Transmite también una nueva energía y conciencia de uno mismo. Este amuleto fomenta asimismo la aplicación personal y también la ambición.



Punta de flecha



Procedencia: Antiguo símbolo indio.

Símbolos: La punta de la flecha es interpretada en muchas culturas de la Tierra como un portador de la suerte con muchas y variadas capacidades.

Significado como talismán o amuleto: Protege contra la enfermedad. Proporciona protección ante los enemigos, los ladrones y los criminales y protege contra el mal de ojo. También sirve para otorgar suerte en el amor (flecha de «Amor»).

Cráneo de búfalo



Procedencia: Antiguo símbolo indio.

Símbolos: Simboliza la fuerza del «Gran Espíritu» y se le considera curativo.

Significado como talismán o amuleto: Da riqueza y abundancia. Fomenta el contacto con lo divino (Gran Espíritu).

Thunderbird (Pájaro Trueno)



Procedencia: Antiguo símbolo indio.

Símbolos: Simboliza al acompañante del alma en el mundo eterno.

Significado como talismán o amuleto: Se le considera un fuerte portador de suerte y en general un amuleto protector.

Kokopelli (Flautista)



Procedencia: Figura simbólica india (de alrededor del año 200 antes de Cristo).

Símbolos: Para los indios significaba lluvia y fertilidad.

Significado como talismán o amuleto: Se porta en general como un amuleto de la suerte. Refuerza la musicalidad, la individualidad y proporciona fertilidad.



Hombre de la medicina

Procedencia: Antiguo símbolo indio.

Símbolos: El hombre de la medicina (el chamán) representa entre los indios la salud y el bienestar y también un guía espiritual.

Significado como talismán o amuleto: Cura y mantiene alejadas las enfermedades, tanto en un plano físico como mental. Refuerza la intuición y fomenta la búsqueda espiritual.



Rueda de la medicina

Procedencia: Antiguo símbolo de los indios norteamericanos.

Símbolos: Simboliza la vida humana entendida como el círculo de nacimiento, muerte y renacimiento, que a su vez está incluido en el círculo de la naturaleza y el mundo.

Significado como talismán o amuleto: Proporciona salud y fomenta el orden natural de las cosas. Ayuda a restaurar el equilibrio de todas las fuerzas.



Amuletos de animales

Serpiente

Procedencia: El símbolo de la serpiente aparece prácticamente en todas las culturas.

Símbolos: Su simbolismo principal es la sexualidad, la espiritualidad y la sabiduría.

Significado como talismán o amuleto: Proporciona fertilidad y energía sexual (Kundalini), inteligencia, astucia, sentidos agudos y sabiduría, así como la energía de la transformación (cambio de la epidermis).



Elefante

Símbolos: Simboliza la sabiduría y la fuerza y en China se le considera uno de los amuletos de la suerte más potentes.

Significado como talismán o amuleto: Proporciona fuerza, poder y memoria retentiva. Protege de la desgracia en todos los ámbitos de la vida.



Ballena/Aleta de ballena

Símbolos: Símbolo de la familia y del buen comportamiento social, así como de la unidad del hombre y la naturaleza.

Significado como talismán o amuleto: Aporta tranquilidad interior y equilibrio espiritual. Fomenta nuestro desarrollo espiritual, la madurez del espíritu y nuestro compromiso con los demás y con la comunidad.





Delfín

Símbolos: El delfín simboliza en casi todos los círculos culturales la sabiduría y el carácter pacífico y se le considera una ayuda en las situaciones de necesidad.

Significado como talismán o amuleto: Proporciona inteligencia, amor, sabiduría trascendente, astucia, comunicación, amor y amistad, vitalidad, libertad y agilidad espiritual. Da suerte y ayuda a que se cumplan los deseos.



Tortuga

Procedencia: Símbolo mitológico conocido por los indios, los romanos, los griegos, los celtas, en Japón, en China y en la India.

Símbolos: Según la creencia antigua, la Tierra reposa sobre el caparazón de una tortuga.

Significado como talismán o amuleto: Proporciona una larga vida, sabiduría, sensibilidad, una fuerte vida afectiva, firmeza y constancia.



Murciélago

Símbolos: El murciélago simboliza el lado oscuro de nuestra personalidad. En China se le considera un símbolo de la suerte.

Significado como talismán o amuleto: Ayuda a mantener alejado todo lo malo. Proporciona suerte en el juego y todos los demás deseos materiales.



Lobo

Símbolos: El lobo simboliza nuestros instintos y deseos primitivos.

Significado como talismán o amuleto: Da fuerza, afirmación de uno mismo, fidelidad a la pareja, capacidad de atracción, sexualidad y libertad.



Águila

Símbolos: El águila simboliza el vuelo del alma, la libertad y el profundo respeto hacia lo desconocido. También es un símbolo de inmortalidad, del espíritu del cielo y del renacimiento.

Significado como talismán o amuleto: Vista panorámica, fuerza y constancia y, además, celeridad, poder, valor y amplia visión.



Halcón

Símbolos: Proporciona libertad e independencia.

Significado como talismán o amuleto: Refuerza la propia individualidad. Proporciona independencia y conciencia de uno mismo. También sirve para el reconocimiento de las oportunidades cuando se presentan y para la práctica de la paciencia.



Caballito de mar

Símbolos: El caballito de mar simboliza la tranquilidad y la armonía entre la tierra y el mar.

Significado como talismán o amuleto: Otorga a su portador tranquilidad y equilibrio, ternura y paz ante todo.



Adornos simbólicos Reiki

Procedencia: En el Reiki, a partir del segundo grado, se trabaja con unos símbolos determinados y los correspondientes mantras. Los símbolos vitales Reiki que aparecen a continuación han sido creados bajo la supervisión del maestro y guía de Reiki, el doctor Allan Sweeney, y están capacitados para producir los efectos descritos. Para ello es necesario portar el símbolo en el interior del aura junto al cuerpo.

Shinko

Símbolos: Sabiduría divina; símbolo etéreo.

Significado como talismán o amuleto: Se supone que aporta la energía del amor del dios ideal del portador y este último sumerge el cuerpo y el alma en la existencia del verdadero amor. Sirve para obtener el amor más alto y para conseguir el saber místico más alto también.



Heisei

Símbolos: Contacto con la tierra y equilibrio; símbolo terrestre.

Significado como talismán o amuleto: Para activar la energía de la tierra. Para una vida equilibrada en armonía con la naturaleza, los elementos y el entorno vital. Proporciona conciencia de uno mismo e impide dejarse llevar por las fantasías.

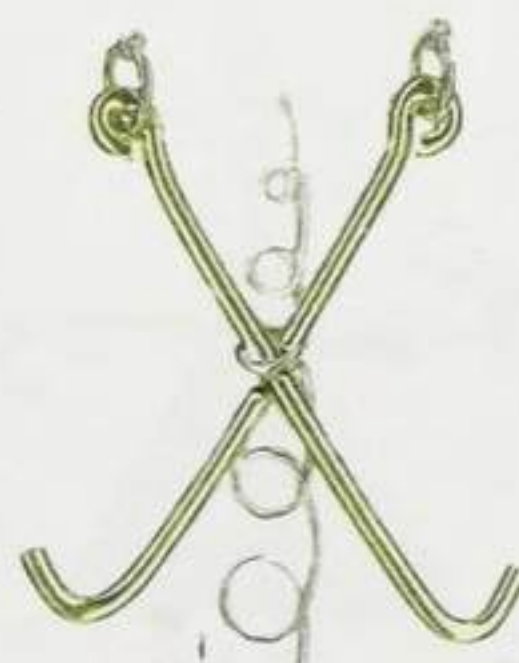

Kanjyo



Símbolos: Fuerza emocional; símbolo acuático.

Significado como talismán o amuleto: Contra impresiones emocionales y recuerdos físicos arraigados muy adentro, que han quedado como consecuencia de los traumas o las crisis emocionales de esta vida o de vidas precedentes. Ayuda a la desaparición o superación de patrones del pasado.

Senshin



Símbolos: Energía positiva.

Significado como talismán o amuleto: Para la transformación de los pensamientos y las energías negativas. Contra los momentos de ánimo bajo y las depresiones. Proporciona una nueva confianza y una actitud vital positiva.

Mezameh



Símbolos: Conciencia de la realidad; símbolo vital.

Significado como talismán o amuleto: Contra las situaciones cotidianas y las fantasías inconscientes. Para alcanzar una conciencia de la realidad. Para una mejor capacidad de recuerdo y para tener unos sueños más positivos y más conscientes. Sirve también para reconocer los verdaderos objetivos vitales de la propia alma.

Ai



Símbolos: Amor universal.

Significado como talismán o amuleto: Actúa en lo más profundo del propio ser espiritual y hace ascender la más alta conciencia al plano del amor universal. Sirve para curar el alma y como guía espiritual, y para conseguir la paz a través de la unidad con lo divino. Fomenta durante la meditación la búsqueda del conocimiento y la iluminación espiritual.

Ren-Ai

Símbolos: Relaciones afectuosas; símbolo acuático.

Significado como talismán o amuleto: Para la armonización de las energías emocionales. Para la curación de las cadenas que unen a las parejas y las oportunidades amorosas. Para una sintonía afectuosa y armónica de todos los sentimientos emocionales e intensos del ser humano frente a todos los seres. Para tener sensibilidad y capacidad de aceptación de los sentimientos de los demás.



Choku Rei

Símbolos: Símbolo de la vida.

Significado como talismán o amuleto: Para la curación y regeneración de todos los malestares físicos y de todos los patrones de la enfermedad. Como autoprotección y fomento de las fuerzas universales.

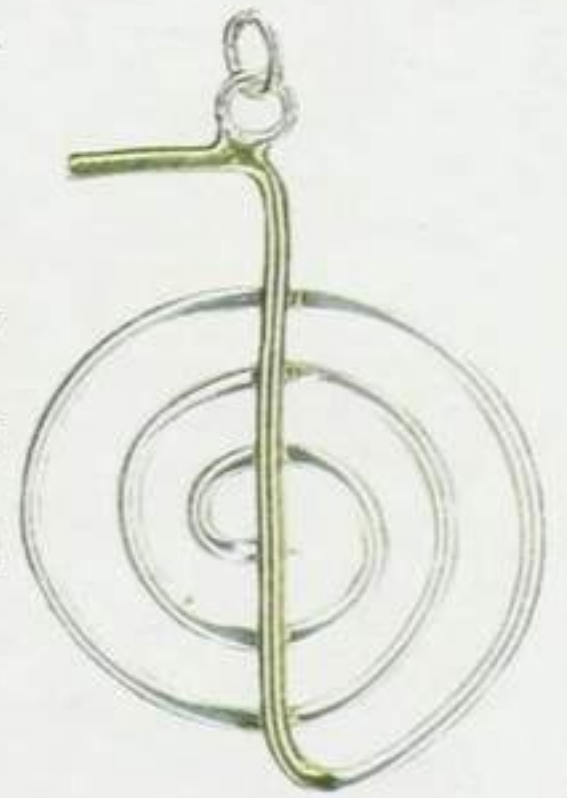

Tamashi

Símbolos: Unión con el ángel de la guarda; símbolo aéreo.

Significado como talismán o amuleto: Para el recuerdo del «yo más elevado». Se supone que ayuda a activar la guía y la protección del propio ángel de la guarda. Fomenta el contacto con los mundos espirituales y hace ascender a la propia conciencia mental a los planos más altos, a los planos divinos.



Jyonetsu

Símbolos: Limpieza y claridad; símbolo de fuego.

Significado como talismán o amuleto: Proporciona claridad, purificación espiritual y transformación del propio yo. Sirve para fomentar la limpieza de las vías de la energía dentro del cuerpo y para liberar y desligar las estructuras de





pensamientos falsas. Aligera los procesos de cambio de la vida cotidiana y en las decisiones ayuda a conservar la claridad y la libertad respecto de las emociones.

Energía universal Reiki

Símbolos: Símbolo general para Reiki.

Amuletos hindúes

Om/Aum

Procedencia: Es el Mantra hindú más importante para la unión con lo absoluto.

Símbolos: Simboliza la esencia de todos los seres. Om es el sonido originario de todos los demás. Las tres letras se corresponden con tres estados de conciencia:

A con la conciencia despierta y el mundo material,

U con las conciencia dormida y

M con el estado de sueño profundo o iluminación.

Significado como talismán o amuleto: Da la unidad con el yo más alto. Refuerza la capacidad de creación mental y física y protege contra la obcecación de la mente.



Rueda de la justicia

Procedencia: Nepal, Katmandú.

Símbolos: En el centro el Om y fuera los ocho rayos de la rueda. Representan el camino óctuplo.

Significado como talismán o amuleto: Da larga vida, amor eterno, riqueza espiritual, liberación de los sufrimientos, defensa ante todo lo malo así como belleza y suerte personal.



Phurba (Puñal de los demonios)

Procedencia: Puñal simbólico budista.

Significado como talismán o amuleto: Protege de lo negativo.





Kali Yantra

Procedencia: Yantra de la diosa hindú Kali del budismo Mahayana.

Símbolos: Un yantra es un patrón de energía. El cuadrado simboliza las cuatro direcciones del cielo; el loto simboliza el interior, la realidad cósmica-espiritual; el triángulo en el centro representa la naturaleza y la forma de la energía femenina primitiva (la diosa Kali = símbolo de agua).

Significado como talismán o amuleto: Contribuye a la unidad con lo absoluto, fomenta la aspiración a la perfección y la capacidad de discernimiento divina y ayuda a superar todos los impedimentos en el sendero espiritual.



Shri Yantra

Procedencia: Antiguo yantra hindú (tiene aproximadamente unos doce mil años).

Símbolos: En el Shri Yantra se puede reconocer el «corte dorado», así como la estructura del átomo de hidrógeno. Según las enseñanzas hindúes, simboliza la fuerza primitiva divina, de la que proviene todo origen y toda desaparición. Los triángulos puestos hacia arriba simbolizan los elementos fuego y aire; los que apuntan hacia abajo simbolizan el agua y la tierra y, por consiguiente, la formación total de la creación y la naturaleza.

Significado como talismán o amuleto: Proporciona amor universal, armonía divina, sabiduría y paz. Además de una gran felicidad interna y salud espiritual y física. Defiende contra las energías negativas y los peligros.



Buda

Procedencia: India. Buda (Buddha) significa «el iluminado».

Símbolos: El Buda es un título honorífico para todos los hombres que a través de su propia fuerza han alcanzado la iluminación (naturaleza-Buda).

Significado como talismán o amuleto: Para reforzar la compasión, la fidelidad y la tolerancia. Fomenta la búsqueda espiritual de la iluminación y de la sabiduría. Proporciona purificación, valor y fuerza de voluntad en el camino espiritual.



Amida (Amithaba) Buda

Procedencia: El budismo Amida es una escuela del budismo Mahayana procedente de la India.

Símbolos: El budismo Amida personifica el yo más alto o la naturaleza Buda como «Buda Amitabha», lo que significa «Luz sin límite».

Significado como talismán o amuleto: Fomenta la búsqueda de la compasión y la sabiduría. Ayuda a deshacerse de todas las ataduras e impedimentos y a caminar por el camino espiritual de forma consecuente.



Ganesha

Procedencia: Asia.

Símbolos: Es el Buda de la felicidad más grande de Asia. Dios de la sabiduría y la inteligencia. Dios de los comerciantes.

Significado como talismán o amuleto: Amuleto de suerte para todo nuevo comienzo. Ayuda a superar todos los impedimentos. Ayuda a satisfacer los deseos.



Shiva

Procedencia: India.

Símbolos: Es el dios de la destrucción y la creación y al mismo tiempo destructor y restaurador. A Shiva también se le llama el «dios de los dioses».

Significado como talismán o amuleto: Nos ayuda a superar las características negativas de nuestro carácter y a implantar disciplina en la práctica espiritual.





Amuleto Chakra



Procedencia: India.

Símbolos: Los selectos centros de energía del ser humano (según la medicina hindú). Siete centros de energía, que sirven para admitir y transmitir la selecta energía del cuerpo.

Significado como talismán o amuleto: Ayuda a estimular y reforzar la energía de oscilación de todos los chakras. Proporciona armonía y equilibrio interno.

Chakra de la raíz/Chakra base/Muladhara



Símbolos: El chakra de la raíz (en hindú: Muladhara) se encuentra justo en la base de la espina dorsal/coxis.

Significado como talismán o amuleto: Fomenta lo terrenal y los aspectos materiales de la vida. Proporciona estabilidad, energía y vitalidad. Refuerza la conciencia sobre el cuerpo.

Chakra sagrado/Chakra sexual/Svaditshana



Símbolos: El chakra sagrado (en hindú: Svaditshana) se encuentra en la parte inferior del abdomen, aproximadamente dos pulgadas por debajo del ombligo.

Significado como talismán o amuleto: Fomenta la sexualidad y la creatividad; refuerza los sentimientos de alegría, bienestar, vitalidad y satisfacción. Pone en contacto al portador con su fuerza interna.

Chakra del ombligo/Chakra del plexo solar/Manipura



Símbolos: El chakra del ombligo (en hindú: Manipura) también es llamado el chakra del plexo solar y se encuentra en la parte superior del abdomen en la zona del estómago.

Significado como talismán o amuleto: Para la armonización de los sentimientos, para reforzar los valores personales

y la propia conciencia y para reducir los miedos. Fomenta la energía interna y deshace la contradicción entre entendimiento e intuición. Sirve para hacer realidad los deseos que tenemos en la vida.

Chakra del corazón/Anahata

Símbolos: El chakra del corazón (en hindú: Anahata) se encuentra en el centro del pecho, un poco por encima del corazón.

Significado como talismán o amuleto: Fomenta la tranquilidad y la concentración internas. Refuerza el amor espiritual y universal, el amor a uno mismo y a todos los demás seres.



Chakra de la garganta/Chakra del cuello/Vishuddha

Símbolos: El chakra de la garganta (en hindú: Vishuddha) se encuentra en la garganta o, lo que es lo mismo, en el cuello.

Significado como talismán o amuleto: Para reforzar la capacidad de comunicación. Para una mejor expresión de los sentimientos y los pensamientos. Proporciona también veracidad y honestidad. Refuerza la unión entre cabeza y corazón y hace que se exprese el alma. Gracias al habla se pueden volver a activar los bloqueos y todo aquello que no podía ser digerido.



Chakra de la frente/Tercer ojo/Ajna

Símbolos: El chakra de la frente (en hindú: Ajna) se encuentra en la frente, justamente encima y entre las cejas.

Significado como talismán o amuleto: Para fomentar la meditación y el alto conocimiento, la claridad y la sabiduría; también fomenta el equilibrio entre el pensamiento racional y nuestro conocimiento intuitivo. Pone en contacto al portador con la propia fuente interna de energía y la potencia interior.



Chakra coronario/Chakra de la coronilla/Sahasrara



Símbolos: El chakra coronario (en hindú: Sahasrara) se encuentra en el punto más alto de la cabeza, en el centro del cráneo.

Significado como talismán o amuleto: Refuerza la unión con los planos superiores y con la unidad divina. Fomenta la superación del ego y otorga paz y unidad con lo más alto de la creación y el universo. Es la puerta que conduce al amor al universo y al mundo de los dioses.

Índice general

Introducción 5

La limpieza y la carga de los talismanes y los amuletos 7

Talismanes y amuletos (general) 9

Caduceos (Bastón del rey de armas) 9

Bastón de Esculapio 9

Mano de Fátima 10

Mirada maligna 10

Paz interior 10

Abraxas 10

Mano de la suerte 11

Mano protectora 11

Cruz de los Tuareg 12

Trampa del diablo 12

Piedra de Susa 12

Sello árabe 13

Dragón y Fénix 13

Amuleto de viaje 13

Tumi 13

Flor de Lis 14

Cruces cristianas 15

Cruz cristiana 15

Cruz con INRI 16

Cruz con XP 16

Cruz con pez 16

Cruz con el monograma de Cristo IHS 16

Cruz con el monograma R.I.P. 17

Cruz de Lorena 17

Cruz papal 17

Cruz de Jerusalén 17

Cruz de San Antonio (Cruz de Tau) 18

Cruz potenziada (Doble cruz de Tau) 18

Cruz trebolada 18

Cruz del Temple (Cruz de las garras) 19

Cruz de Malta (Cruz sanjuanista) 19

Cruz de los hugonotes 19

Cruz de cruces 20

Cruz esférica 20

Cruz griega 20

Cruz de la media Luna 21

Cruz de San Pedro 21

Cruz rusa 21

Cruz metodista 21

Cruz benedictina 22

Amuletos y talismanes de ángeles 23

Amuleto de los cuatro arcángeles 23

Sello protector de los arcángeles 23

El arcángel Rafael 23

El arcángel Miguel 24

El arcángel Gabriel 24

El arcángel Uriel 25

El arcángel Barachiel 25

Ángel 25

Ángel de la guarda 26

Querubín 27

El ángel Amor 27

Talismanes y amuletos de la Edad Media y de la magia 29

Pentagrama de Agrippa 29

Pentagrama 29

Pentagrama celta 30

Tetragrama 30

Pentagrama rúnico 30

Pentagrama de armas de Sir Gawain's 30

Pentagrama de las sombras 31

Pentagrama doble 31

Pentagrama de las rosas 31

Pentagrama de los planetas 31

Sello de Salomón (Hexagrama) 31
 Amuleto de Júpiter (Amuleto del jugador) 32
 Amuleto de Júpiter de Paracelso 32
 Amuleto de Marte 33
 Amuleto de Marte de Paracelso 33
 Pentáculo del padre 33
 Pentáculo de la suerte 33
 Amuleto protector 34
 Amuleto universal 34
 Amuleto de Mercurio 34
 Amuleto de Mercurio de Paracelso 35
 Talismán de Mercurio 35
 Talismán de Saturno de Pitágoras 35
 Heptagrama 36
 Amuleto «eclipse» (Sol/Luna) 36
 Amuleto del Sol 36
 Talismán del Sol 36
 Talismán del Sol de Pitágoras 37
 Astrophos (Amuleto del Sol) 37
 Amuleto de la Luna 37
 Talismán de la Luna de Pitágoras 38
 Quinto pentáculo de Júpiter 38
 Prognostikon 38
 Amuleto del hechizo 39
 Código secreto de Cagliostro 39
 Amuleto de la riqueza (Pentáculo de la Luna) 40
 Amuleto de los negocios 40
 Círculo mágico 40
 Cuarto pentáculo de Venus 41
 Septagrama 41
 Cruz de las rosas 41
 Athame 42
 Ojos de bruja 42
 Baphomet 42
 Hexágono mágico 43
 Amuleto del hechizo de la gitana 43

Amuletos de mujeres y diosas 45
 Diosa en general 45
 Diosa de la espiral 45
 Gaia 46
 Diosa de la naturaleza 46
 Diosa de la Luna 46
 Fases de la Luna 47
 Pentagrama de la Luna 47
 Inanna 47

Venus 47
 Venus de Willendorf 48
 Hathor 48

Espirales y laberintos 49
 Espiral 49
 Laberinto 49
 Laberinto de Chartres 50
 Laberinto de Amiens 50
 Laberinto de Reims 50
 Laberinto de Creta–Tamil Nadu–Uto 51
 Flor de la vida 51
 Cosmograma 51

Talismanes y amuletos egipcios 53
 Ankh 53
 Ojo de Horus 53
 Isis 54
 Osiris 54
 Horus 55
 Bast (Bastet) 55
 Anubis 55
 Wadjet 56
 Escarabajo 56
 Columna de Djed 57
 Buitre real egipcio 57
 Amuleto de la pareja 57
 Cartucho del amor de Cleopatra 57
 Medallón de las momias 58

Amuletos de los Maori 59
 Espiral de Koru 59
 Circle (Círculo) 59
 Ballena (Aleta de ballena) 59
 Twist (Espiral) 60
 Hei Matau (Gancho) 60
 Tiki 60

Talismanes y amuletos nórdicos 61
 Thor 61
 Martillo de Thor (Mjöllnir) 61
 Cruz del lobo de Thor 62
 Amuleto del guerrero del dragón 62
 Cruz gnóstica 63
 Rueda del Sol 63
 Trefot 63
 Esvástica 63

Uroboros 64
 Amuleto del barco vikingo/barco grande 64
 Espadas nórdicas 65
 Espada de las Highland 65
 Espada de Glastenbury 65
 Espada de Jötun 65
 Espada de Odín 65
 Espada vikinga 66
 Amuleto de Elvin 66
 Hacha y doble hacha 66
 Frigg 66
 Freya, Fria 67
 Odín 67
 Estrella del norte 67
 Loki 68
 Serpientes de Urnes 68
 Freyr 68
 Irminsul 69
 Máscara de Odín 69
 Héroe vikingo 69
 Iduna 69
 Wotan (Odín) 70
 Tres nornas 70
 Serpiente de Midgard 70
 Amuletos protectores y decorativos 70

Amuletos rúnicos 71

Fehu–Feoh–Fa–Fe 71
 Uruz–Ur–Uraz–Or 71
 Thurisaz–Thorn–Thyð 72
 Ansuz–Ansur–As–Ass–Os 72
 Raidoh–Raidu–Rit–Raid–Raidr 72
 Kenaz–Kauna–Kaun–Ken 73
 Gebo–Gibor–Gebu–Gyfu–Gíof 73
 Wunjo–Wunju–Wynn 73
 Hagalaz–Haglaz–Hagal–Hagl–Haal 74
 Naudiz–Nauthiz–Nyd–Naud–Naudr 74
 Isa–Isaz–Is 74
 Jera–Jara–Ger–Gaar–Ar 74
 Eiwaz–Sigil–Eoh 75
 Perthro–Peorth–Pertra 75
 Algiz–Eolh–Elgr 75
 Sowelu–Sigel–Sowilo–Sugil–Sol 75
 Teiwaz–Tiwaz–Iyr–Ty 76
 Berkana–Beorc–Bar 76
 Ehwaz–Jor–Eh–Ehol 76
 Mannaz–Man–Madr 77
 Laguz–Lagu–Laf–Laukr 77
 Ingwaz 77

Othala–Ethel–Odal 77
 Dagaz–Dagr–Daaz 78
 Amuleto rúnico 78
 Pentagrama de la estrella rúnica 78
 Caballo del amuleto rúnico 78

Amuletos del amor y la pareja 79

Anagrama del amor 79
 Talismán del amor 79
 Pareja de enamorados celta 79
 Pentáculo de la reina 80
 Amuleto de las almas gemelas 80
 Pentáculo del amor 80
 Flor de Afrodita 80
 Emisario del amor 81
 Talismán de Venus 81
 Amuleto de Venus 81

Amuletos de dragones 83

Dragones 83
 Dragones galeses 84
 Dragón de fuego 84
 Dragón de aire 84
 Dragón de tierra 84
 Dragón de agua 85
 Dragón de la Luna 85
 Ojos de los dragones de hielo 85
 Estrella de dragones 85
 Dragones chinos 85

Amuletos de elfos y de unicornios 87

Elfos 87
 Unicornio 87
 Pegaso 88
 Gnomo 88

Talismanes y amuletos celtas 89

Cruz celta 89
 Cruz de la rueda celta 90
 Cruz celta de los Fiana 91
 Cruz de San Patricio 92
 Cruz de San Columba 92
 Cruz de Robin Hood 92
 Cruz de Guinevere 93
 Cruz de Ambrosio 93
 Cruz de Raith Gras 93
 Nudo de la cruz de Brid 93
 Cruz de Clackmannan (Clackham) 94
 Círculo de Brighid 94

Cruz de San Jorge 94
 Cruz de Lendalfoot 95
 Cruz de Aran 95
 Cruz de Mayar 96
 Cruz de Moen 96
 Nudo celta 97
 Nudo de Wayland (Wieland) 97
 Nudo de Taranis 97
 Nudo de Talisen 98
 Nudo de Lugh 98
 Nudo de los tres mundos 98
 Nudo de las cuatro puntos cardinales 98
 Nudo de las cuatro estaciones 99
 Nudo de Tomatin 99
 Nudo sin fin 99
 Nudo de la Tierra 100
 Nudo de los caballos 100
 Nudo de la Trinidad/Tríada abierta 100
 Triskell 101
 Triskilian 101
 Cruz de Truden (Nudo de los pictos) 101
 Cerunnos 102
 Caballo de mar celta 102
 Árbol celta-Árbol de la vida 102
 El espíritu del árbol 103
 Escudo de Battersea 103
 El hombre verde 103
 Bastón de Myrddin (Merlín) 103
 Dragones de Wyrdd 104
 Amuleto celta de los gatos 104
 Águila marina celta 104
 Escudo de las serpientes 104
 Amuleto Boudica 105
 Sheela Na Gig 105
 Amuleto celta de los perros 106
 Amuleto de la fuente Chalice 106
 El pájaro de Clíodhna 106
 El perro de Cúchulainn 107
 Salmón de Fintan 107
 Dragones celtas 107
 Gaelach 107
 Broche con cuervo 108
 Stonehenge 108
 Diosa de la Trinidad 108

Signos zodiacales celtas 109
 Sidellu Gwynder 109
 Imbolc 109
 Cwn Annan 109

Alban Eiler 110
 Twr Tewdws 110
 Beltane 110
 Sidhe 111
 Heulsaf Yr Haf 111
 Ser Kai 111
 Lughnasagh 112
 Mourie (Maree) 112
 Alban Elfed 112
 Keyne 113
 Samhain 113
 Hop Tu Naa 114
 Heulsaf Y Gaeaf 114

Talismanes y amuletos orientales 115

Shou 115
 Schuriken 115
 Mitsu Domo 115
 Yin Yang 116
 Cinco bendiciones 116
 Moneda de la suerte china 116
 Moneda de la suerte coreana 117
 Ocho trigramas (Pah Kwa-Bagua) 117
 Larga vida-Shou 117
 Energía Qi 118
 Protección-Bao 118
 Suerte 118
 Riqueza-Xi 118
 Sabiduría-Zhi 118
 Espíritu-Lin 119
 Amor-Ai 119

Signos del zodiaco chinos 121

Rata 121
 Búfalo 121
 Tigre 122
 Liebre 122
 Dragón 122
 Serpiente 123
 Caballo 123
 Cabra/oveja 123
 Mono 124
 Gallo 124
 Perro 125
 Cerdo 125

Amuletos de signos del zodiaco 127

Aries 127
 Tauro 127

Géminis 127

Cáncer 128

Leo 128

Virgo 128

Libra 128

Escorpión 129

Sagitario 129

Capricornio 129

Acuario 130

Piscis 130

Signos del zodiaco chamánicos 131

Halcón/azor rojo 131

Castor 131

Ciervo 131

Pico 132

Salmón/esturión 132

Oso pardo 132

Cuervo 132

Serpiente 133

Búho 133

Ánsar nival 133

Nutria 133

Lobo 134

Talismanes y amuletos chamánicos 135

Águila-Amuleto de animal de fuerza 135

Oso-Amuleto de animal de fuerza 135

Garra de oso 136

Punta de flecha 136

Cráneo de búfalo 136

Thunderbird (Pájaro Trueno) 136

Kokopelli (Flautista) 136

Hombre de la medicina 137

Rueda de la medicina 137

Amuletos de animales 139

Serpiente 139

Elefante 139

Ballena/Aleta de ballena 139

Delfín 140

Tortuga 140

Murciélago 140

Lobo 140

Águila 141

Halcón 141

Caballito de mar 141

Adornos simbólicos Reiki 143

Shinko 143

Heisei 143

Kanjyo 144

Senshin 144

Mezameh 144

Ai 144

Ren-Ai 145

Choku Rei 145

Tamashi 145

Jyonetsu 145

Energía universal Reiki 146

Amuletos hindúes 147

Om/Aum 147

Rueda de la justicia 147

Phurba (Puñal de los demonios) 147

Kali Yantra 148

Shri Yantra 148

Buda 148

Amida (Amithaba) Buda 149

Ganesha 149

Shiva 149

Amuleto Chakra 150

Chakra de la raíz/Chakra base/

Muladhara 150

Chakra sagrado/Chakra sexual/Svaditshana
150

Chakra del ombligo/Chakra del plexo solar/
Manipura 150

Chakra del corazón/Anahata 150

Chakra de la garganta/Chakra del cuello/
Vishudda 151

Chakra de la frente/Tercer ojo/Ajna 151

Chakra coronario/Chakra de la coronilla/
Sahasrara 152

Índice temático

Abundancia

Venus de Willendorf, Rueda del Sol,
Cráneo de Búfalo

Abundancia en la vida

Diosa de la espiral, Fehu, Chakra
sagrado

Activar el placer

Inanna

Alegría

Arcángel Miguel, Hathor, Wunjo,
Elfos, Lobo, Chakra sagrado

Alegría de vivir

Amuleto del Sol, Hexágono mágico,
Inanna, Kenaz, Elfos, Sheela Na Gig,
Nutria, Oso pardo

Alma, fuerza/curación

Frigg, Irminsul, Águila marina celta

Altruismo

Cruz de San Jorge, Piscis, Dragón,
Caballo, Mono, Cáncer, Salmón

Ambición

Dragones, Serpiente

Amistad

Amuleto de Júpiter de Paracelso,
Heptagrama, Amuleto del Sol,
Talismán del Sol de Pitágoras,
Cartucho del amor de Cleopatra,
Twist, Ansuz, Gebo, Wunjo, Jera,
Talismán de Venus, Amuleto de Venus,
Cruz de Mayar, Nudo celta, Yin Yang,
Moneda de la suerte coreana,
Sagitario, Pico, Cuervo, Nutria

Amor, duración

Anagrama del amor, Talismán del
amor, Pareja de enamorados celta,
Cruz de Mayar

Amor, en general

Paz interior, Heptagrama, Diosa, Diosa
de la Luna, Inanna, Bast, Círculo, Twist,
Freyr, Fehu, Mannaz, Laguz, Talismán
de Venus, Dragón de fuego, Unicornio,
Nudo de los cuatro puntos cardinales,
Nudo de Tomatin, Beltane, Yin Yang,
Diosa de la Trinidad, Moneda de la
suerte coreana, Amor-Ai, Punta de
lanza, Delfín, Shinko, Rueda de la justi-
cia, Chakra del corazón

Amor, verdadero e infinito

Cruz de Guinevere, Nudo sin fin,
Rueda de la justicia, Shri Yantra,
Chakra del corazón

Amor divino

Paz interior, Amor-Ai

Amuleto protector, en general

Mano de la suerte, Mano protectora,
Trampa del diablo, Piedra de Susa, Sello
protector del arcángel, Arcángel Miguel,
Ángel protector, Pentagrama de
Agrippa, Ballena, Pentagrama,
Septagrama, Laberinto de Chartres,
Isis, Horus, Escarabajo, Martillo de
Thor, Espada de Odín, Hacha y doble
hacha, Irminsul, Gebo, Elfos, Unicornio,
Cruz celta, Nudo de las cuatro estacio-
nes, Nudo sin fin, Cruz de Truden,
Amuleto celta de los gatos, Escudo de
las serpientes, Protección-Bao,
Thunderbird, Choku Rei

Aplicación

Búfalo, Gallo, Virgo

Apoyo

Ballena

Aprovechar las oportunidades

Nudo de Tomatin

Armonía

Paz interior, Arcángel Gabriel, Amuleto de la pareja, Laguz, Talismán de Venus, Espiral de Koru, Ojos de los dragones de hielo, Amor-Ai, Nudo de Tomatin, Nudo de los caballos, Diosa de la Trinidad, Alban eiler, Yin Yang, Ren-Ai, Shri Yantra, Chakra

Armonización

Flor de la vida, Nudo de los caballos, Ren-Ai

Astucia

Loki, Thor, Cruz del lobo, Máscara de Odín, Rata

Atención

Serpiente, Tauro, Virgo, Libra

Atracción irresistible

Amuleto rúnico

Audacia

Cruz de San Jorge, Mono, Gallo

Autonomía

Dragones galeses

Avaricia, contra

Arcángel Gabriel

Belleza

Heptagrama, Venus, Imbolc, Talismán de Venus, Cruz de Mayar, El Pájaro de Cliodhnas, Rueda de la justicia

Belleza, interna

Cartucho del amor de Cleopatra, Imbolc

Benevolencia

Unicornio, Caballo de mar

Bienestar

Gnomo

Bienestar/Prosperidad

Astrophos, Gnomo, Moneda de la suerte coreana, Dragón y fénix, Amuleto de la riqueza, Hei Matau, Teiwaz, Rueda del Sol, Fehu

Bloqueos, perder

Eiwaz

Brujerías, contra

Amuleto del hechizo, Amuleto del hechizo de la gitana

Buen humor, alegría

Loki, Wunjo, Cruz de Clackmannan

Buenos resultados

Freyr

Búsqueda espiritual

Hombre de la medicina, Ai, Tama-shi, Chakra de la frente

Cambios, positivos

Amuleto «eclipse», Hacha y doble hacha, Cruz de la rueda celta, Heulsaf y Gaeaf

Cambios en la vida

Jera, Dagaz, Nudo de Taranis, Nudo de los tres mundos, Mitsu Domo

Camino espiritual

Amida, Buda

Canto

Hathor

Capacidad de adaptación

Raidoh, Libra, Halcón, Cuervo

Capacidad de aprendizaje

Amuleto de Mercurio, Talismán de Mercurio, Anubis

Capacidad de compenetración

Cuarto pentáculo de Venus

Capacidad de decisión

Amuleto de Júpiter, Diosa de la espiral, Ansuz, Eiwaz, Dagaz, Sheela Na Gig, Salmón, Jyonetsu

Capacidad de hacer contactos

Cuarto pentáculo de Venus, Tauro, Ciervo

Capacidad de imponerse

Espadas nórdicas, Pegaso, Cerunnos

Capacidad de indulgencia

Mano de la suerte

Capacidad de juicio

Osiris

Capacidad de liderazgo

Dragones celtas

Capacidad de resistencia

Cruz de Ambrosio, Hop Tu Naa, Serpiente

Capacidades, desarrollar

Nudo de Talisen, Nudo de Lugh

Capacidades artísticas

Amuleto de la Luna, Venus, Hathor, Nudo de Wayland, Imbolc, Lughnasagh, Pico

Capacidades mediúmnicas

Amuleto de la Luna, Berkana, Sidhe

Capacidades sobrenaturales

Véase también capacidades mediúmnicas, Nudo de Wayland, Hop Tu Naa

Carácter fuerte

Hacha y doble hacha, Unicornio, Búfalo, Shiva

Carácter humanitario

Mannaz, Nutria

Carácter impulsivo

Sagitario

Carácter primitivo

Venus de Willendorf

Carga

Laberinto de Chartres, Flor de la vida

Carga de energía

Espiral, laberinto de Chartres, Flor de la vida, Ankh, Anubis, Cruz gnóstica, Sowelu, Ingwaz, Othala, Dragón chino, Energía Qi, Chakra de la raíz.

Cariñosa unión con la pareja

Elfos

Carisma

Pentagrama, Heptagrama, Cartucho del amor de Cleopatra

Caza

Amuleto celta de los perros

Celos, contra

Amuleto del hechizo de la gitana

Claridad

Lirio, Halcón, Castor, Salmón, Jyonetsu, Chakra de la frente

Cobardía, contra

Nudo de los caballos

Compasión

Cruz de Robin Hood, Cáncer, Buda, Amida

Comprensión

Amuleto de la pareja, Laguz, Talismán de Venus

Comunicación

Dragón de aire, Libra, Serpiente, Ánsar nival, Chakra de la garganta

Concentración

Sello árabe, Amuleto de Mercurio, Laberinto, Estrella del norte, Ingwaz, Othala, Capricornio

Concienciación

Heisei

Confianza

Talismán del Sol, Senshin

Confianza, reforzar

Sheela Na Gig

Confianza en uno mismo

Pentáculo del padre, Círculo de Brighid, Cruz de San Jorge, Cruz de Aran, Cerunnos, Perro, Capricornio, Leo

Conflictos, resolver

Lirio

Conflictos en la pareja

Pareja de enamorados celta

Conjuros

Código secreto de Cagliostro, Pentagrama

Conocimiento, búsqueda

Odín, Gallo, Búho

Conocimiento, escondido, alto

Tetragrama, Sello de Salomón, Shinko, Chakra de la frente

Conocimiento de uno mismo

Cosmograma, Cwn Annan

Consciencia de la realidad

Mezameh

Consciencia de uno mismo

Cuatro Arcángeles, Pentagrama de Agrippa, Sello de Salomón, Sagitario, Amuleto del Sol, Talismán del Sol, Hexágono mágico, Isa, Cruz de Lendalfoot, Heulsaf Yr Haf, Leo, Oso pardo, Garra de oso.

Constancia

Columna de Djed, Uruz, Isa, Alban Elfed, Chakra de la raíz, Gaia, Columna de Djed, Hagalaz, Liebre, Tortuga

Contacto con las esferas divinas

Ángel

Contento

Pentáculo de la suerte, Amuleto del Sol

Cordialidad

Mono

Creatividad/Inspiración

Amuleto árabe, Prognostikon, Venus, Kenaz, Pentagrama de la estrella rúnica, Dragón de fuego, Dragón de aire, Cruz celta, Cruz de Robin Hood, Círculo de Brighid, Cruz de Truden,

Stonehenge, Cwn Annan, Lughnasagh,
 Rata, Chakra sagrado, Piscis
Crecimiento, en general
 Freyr, Ingwaz, Nudo de la cruz de
 Brid, Nudo de los tres mundos
Crecimiento, interior
 Ángel, Diosa de la espiral, Fases de la
 Luna, Espiral de Koru, Árbol celta
Creencia
 Arcángel Miguel, Querubín
Crisis emocionales
 Kanjy
Defensa contra lo negativo
 Wadjet, Thurisaz, Ansuz
Defensa en general
 Tumi
Depresión
 Querubín, Senshin
Derroche, contra
 Amuleto de la riqueza
Desarrollo, interno
 Diosa de la espiral, Mannaz
Descarga de energía
 Espiral
Desenfreno
 Freya
Deseos, satisfacción
 Código secreto de Cagliostro, Athame,
 Isis, Gnomo, Delfín, Murciélago, Ganesha
Desgracia, protección contra
 Sello de Salomón, Barco vikingo
Despertar el amor
Véase también Encontrar pareja
 Ángel Amor, Amuleto de Júpiter de
 Paracelso, Inanna, Talismán del amor,
 Freyr, Cartucho del amor de Cleo-
 patra, Anagrama del amor, Pentáculo
 del amor, Flor de Afrodita, Emisario del
 amor, Talismán de Venus, Amuleto de
 Venus, Chakra del corazón
Despertar sexual
 Diosa de la espiral, Inanna, Freya,
 El hombre verde, Gaelach, Beltane
Despreocupación
 Beltane
Destino, feliz
 Moneda de la suerte china
Destreza
 Loki

Dignidad
 Hacha y doble hacha, Alban Elfed
Dinamismo
 Irminsul
Diplomacia
 Libra, Cuervo
Dirección
 Ballena
Dirección/Unión con los dioses
 Tetragrama, Diosa de la espiral, Ansuz,
 Lin Geist, Águila, Cráneo de búfalo,
 Amashi, Om, Kali Yantra, Buda,
 Chakra coronario
Disciplina
 Capricornio
Discordia, contra
 Uruz
Discreción
 Capricornio, Máscara de Odín,
 Pentagrama de las rosas, Frigg
Dolor, alivio
 Arcángel Rafael
Dominio de uno mismo
 Cruz de la rueda celta
Dotes/Fuerza creadora
 Kenaz, Dragón de tierra, Pegaso
Dotes musicales, musicalidad
 Amuleto de la Luna, Hathor,
 Kokopelli
Dotes poéticas
 Amuleto de la Luna, Hathor
Elegancia
 Alban Eiler, Serpiente
Embarazo, desarrollo
 Diosa de la Luna
Embarazo, protección
 Sello de Salomón
Embrujamientos, contra
 Pentagrama, Isis, Pentagrama de
 Agrippa
Energía para hacer cosas
 Energía Qi
Energía primitiva
 Ankh
Engaño, contra
 Ansuz
Encanto
 Cruz de Clackmannan, Ciervo, Tigre,
 Caballo

Encuentro con uno mismo

Laberinto, Laberinto de Amiens, Laberinto de Creta, Espíritu-Lin, Cosmograma, Cwn Annan

Energía

Espadas nórdicas, Espada de las Highland, Hacha y doble hacha, Espada vikinga, Pico

Energía de la luz

Diosa de la espiral, Flor de la vida, Dagaz, Chakra coronario

Enfermedad

Véase Salud

Enfermedad, restauración de las fuerzas

Laberinto de Chartres, Iduna

Entendimiento

Cuatro arcángeles, Arcángel Gabriel, Lobo

Envidia, contra

Miradas malignas

Equilibrio

Pentáculo de la suerte, Laguz, Estrella de dragones, Caballo de mar celta, Yin Yang, Salmón, Cuervo

Equilibrio, interno

Hagalaz, Rueda de la medicina, Buda, Chakras

Erotismo

Véase Sexualidad

Esperanza

Querubín

Espíritu, claridad de

Amuleto del Sol, Hexágono mágico, Ojo de Horus, Tiki, Cruz celta, Nudo de Talisen, Escudo de Battersea, Virgo, Om, Buda

Espiritualización

Cuatro arcángeles

Espontaneidad

Thor

Estabilidad

Columna de Djed, Ojos de los dragones de hielo, Estrella de dragones, Ánsar nival, Hagalaz

Éxito

Pentagrama celta, Amuleto de Júpiter de Paracelso, Pentáculo del padre, Talismán de Saturno de Pitágoras, Amuleto «eclipse», Amuleto del Sol,

Quinto pentáculo de Júpiter, Amuleto de la riqueza, Amuleto de los negocios, Círculo mágico, Hexágono mágico, Amuleto del hechizo de la gitana, Diosa de la espiral, Rueda del Sol, Uroboros, Dragones, Cruz celta, Perro de Cuchulainn, Moneda de la suerte china, Moneda de la suerte coreana, Ganesha

Facultades telepáticas

Prognostikon, Bastón de Myrddin, Dragones de Wyrdd

Fama

Talismán del Sol de Pitágoras

Femineidad, propia

Diosa, Diosa de la Luna, Inanna, Fases de la Luna, Bast

Fertilidad

Diosa de la espiral, Diosa de la Luna, Serpiente, Fases de la Luna, Inanna, Venus, Venus de Willendorf, Espiral, Ankh, Horus, Wadjet, Freyr, Fehu Berkana, Ingwaz, Nudo de la cruz de Brid, Cerunnos, El hombre verde, Amuleto celta del perro, Beltane, Kokopelli

Fertilidad femenina

Amuleto celta de los perros

Fervor espiritual

Ansuz

Fiabilidad

Thor, Virgo, Acuario

Fidelidad

Gaia, Amuleto de la pareja, Thor, Frigg, Luguz, Cruz celta de los Fiana, Perro, Acuario, Pico, Lobo

Firmeza

Pentagrama celta, Inanna, Hei Matau, Espada de las Highland, Espada vikinga, Leo, Carpicornio, Buda

Flexibilidad

Cuervo

Flujo de fuerza

Diosa, Inanna, Cerunnos, Choku Rei

Flujo de la energía

Dragón y fénix, Sello de Salomón, Amuleto de Marte, Martillo de Thor, Ser kai

Forma de actuar intachable

Cruz de San Jorge

Fuerza, que da

Mano de Fátima, Talismán de Mercurio, Talismán de Saturno de Paracelso, Quinto pentáculo de Júpiter, Hei Matau, Om, Uruz, Cruz gnóstica, Espada de las Highland, Espada vikinga, Hacha y doble hacha, Oso, Lobo, Cruz celta de los Fiana, Cruz de Ambrosio, Cruz de Mayar, Perro, Cerunnos, Escudo de la serpiente, Capricornio

Fuerza de atracción

Heptagrama, Amuleto rúnico, Amuleto de Venus, Sidellu Gwynder, Heulsaf Yr Haf

Fuerza de voluntad

Cruz de San Jorge

Fuerza del Sol

Bast, Cruz gnóstica, Cruz de la rueda celta

Fuerza divina

Flor de la vida, Ankh, Ansuz, Dagaz, Om

Fuerza femenina

Gaia, Inanna

Fuerza Kundalini

Caduceos

Fuerza vital

Tumi, Arcángel Miguel, Sello de Salomón, Fases de la Luna, Talismán del Sol, Diosa de la espiral, Diosa de la Luna, Ojo de Horus, Venus de Willendorf, Ankh, Osiris, Horus, Anubis, Escarabajo, Algiz, Cruz celta, Nudo de la cruz de Brid, Cerunnos, Alban Elfed

Fuerzas curativas, en general

Caduceos, Bastón de Esculapio, Tumi, Ángel, Amuleto de Marte, Iduna, Ojo de Horus, Sowelu, Unicornio, Árbol celta, Escudo de la serpiente, Amuleto celta de los perros, Mourie, Oso pardo, Hombre de la medicina, Rueda de la medicina, Shri Yantra

Fuerzas de defensa, del cuerpo

Amuleto de Marte

Fuerzas espirituales

Pentagrama de las rosas, Amuleto de la Luna, Thurisaz, Dragón del aire, Samhaim, Cruz celta, Ballena, Nudo de la Trinidad, Om

Fuerzas inconscientes

Serpiente de Midgard, Nudo celta

Fuerzas mágicas, en general

Bastón de Esculapio, Código secreto de Cagliostro, Isis, Berkana, Gaelach, Cruz celta, Dragones de Wyr, Samhaim

Furia, contra

Arcángel Uriel

Fusión con la naturaleza

Cruz de Raith Gras, Cruz de Moen, Mourie, Heisei

Generosidad

Tigre, Dragón, Leo, Salmón

Gracia

Alban Eiler, Ciervo

Guía espiritual

Cruz de Clackmanna, Ai, Nudo de la Trinidad, Amashi, Om, Chakra de la frente

Habilidad

Serpientes de Urnes, Cabra, Kenaz

Honradez

Mano de la suerte, Thor, Dragón, Perro, Aries, Sagitario

Humor

Perro, Aries

Impaciencia, contra

Arcángel Gabriel

Imperturbabilidad

Guerrero del dragón

Inconsciente, conexión con el

Amuleto de la Luna, Prognostikon, Nudo celta

Independencia

Halcón, Berkana, Dragones galeses, Rata, Cabra, Mono, Perro, Capricornio, Acuario

Individualidad

Acuario

Indolencia, contra

Arcángel Barachiel, Espadas nórdicas

Ingenio

Loki, Rata, Tauro

Inocencia

Imbolc

Inseguridad

Pentagrama de Agrippa

Inspiración

Frig. Véase creatividad

Integridad de cuerpo y espíritu

Árbol celta

Intelecto/Inteligencia

Arcángel Gabriel, Amuleto de Mercurio,
Amuleto de Mercurio de Paracelso,
Rata, Espada de las Highland, Tauro,
Delfín, Máscara de Odín, Sabiduría-Zhi,
Cuervo, Serpiente, Ciervo

Inteligencia

Thor, Uroboros, Liebre

Intrepidez

Mano protectora, Cruz de San
Columba, Cruz de San Jorge,
Dragones

Intuición, refuerzo

Piedra de Susa, Ángel protector, Amu-
leto de la Luna, Prognostikon, Círculo
mágico, Isis, Cuarto pentáculo de Venus,
Cruz de las rosas, Diosa, Frigg, Dragón
de la Luna, Cabra, Quinto pentáculo de
Júpiter, Espada vikinga, Dragón de aire,
Cruz celta, Nudo celta, Shela Na Gig,
Amuleto de la fuente Chalice, Gaelach,
Sidhe, Lughnasagh, Sabiduría-Zhi,
Serpiente, Caballo, Hombre de la medi-
cina, Chakra de la frente

Invencibilidad

Espada de Jötun

Invulnerabilidad

Horus

Justicia

Espadas nórdicas, Hacha y doble
hacha, Teiwaz, Mono, Serpiente

Juventud

Iduna

Lealtad

Tiki, Liebre, Escorpión

Libertad

Espadas nórdicas, Dragones galeses,
Sagitario, Acuario, Águila, Oso, Delfín

Lo bueno en el corazón

Unicornio

Longevidad

Dragón y fénix, Tumi, Diosa de la natu-
raleza, Cruz celta, Cruz de
Clackmannan, Shou, Cinco bendiciones,
Tortuga, Rueda de la justicia

Lucha

Amuleto celta de los perros

Madurez

Ingwaz

Magia sexual

Inanna, Freya, Ingwaz, Beltane

Mago

Véase «Brujas»

Maldición, contra

Pentagrama de Agrippa

Maldiciones, contra

Mirada maligna, Cruz de los Tuareg,
Amuleto del hechizo

Meditación, fomentar

Laberinto, Laberinto de Amiens,
Ingwaz, Amor-Ai, Chakra de la frente

Mente llena de ideas

Serpientes de Urnes

Metas, consecución

Pentagrama, Athame, Trefot, Amuleto
de Elvin, Estrella del norte, Teiwaz,
Dragones, El perro de Cuchulainn,
Sidellu Gwynder, Twr Tewdws,
Sagitario, Hop Tu Naa,

Miedos, contra

Pentáculo del padre, Águila

Milagros, realización

Salmón de Fintan

Miradas malignas, contra

Miradas malignas, Amuleto del hechi-
zo de la gitana, Punta de flecha

Modestia

Virgo

Modo de obrar, impulsivo

Thor, Dagaz

Motivación

Pegaso

Muerte (tránsito)

Sheela Na Gig, Broche con cuervo

Nacimiento

Sheela Na Gig

No dejarse llevar por las fantasías

Heisei, Mezameh

Nobleza de sentimientos

Hacha y doble hacha, dragón chino

Nuevo comienzo

Espiral de Koru, Círculo, Teiwaz,
Berkana, Ingwaz, Twr Tewdws, Heulsaf
Y Gaeaf

Odio, contra

Arcángel Gabriel

Omnisciencia

Horus

Optimismo

Ansuz, Triskell, Heulsaf Yr Haf, Tigre, Dragón, Mono, Sagitario, Halcón, Ciervo, Nutria, Senshin

Orden, producción

Osiris, Espadas nórdicas

Orgullo

Gallo, Leo

Originalidad

Acuario, Nutria

Paciencia

Raidoh, Isa, Alban Elfed, Keyne, Búfalo, Liebre, Castor, Serpiente, Búho, Halcón

Pareja

Yin Yang, Ánsar nival, Ren-Ai

Pareja, duración de

Amuleto de la pareja

Pareja, encontrar, recuperar

Laguz, Talismán del amor, Pentáculo de la reina, Amuleto de las almas gemelas, Pentáculo del amor, Flor de Afrodita, Emisario del amor, Talismán de Venus, Amuleto de Venus

Pareja deseada

El ángel Amor

Pasión

Odín, Sheela Na Gig, Beltane, Escorpión

Patrones del pasado, superación

Kanjyo

Paz, carácter pacífico

Cruz de San Antonio, Sello de Salomón, Inanna, Espiral de Koru, Hei Matau, Freyr, Dragones chinos, Búho, Serpiente, Libra, Caballo de mar, Shri Yantra, Chakra coronario

Paz con uno mismo

Tres nornas, Triskell, Búho, Cabra,

Paz doméstica

Frigg

Perfección

Cruz de San Antonio, Ojo de Horus, Kali Yantra

Perfección de la naturaleza

Baphomet

Persecución, contra

Pentagrama de las rosas, Sello de Salomón

Perseverancia

Cruz gnóstica, Cruz vikinga, Uruz, Teiwaz, Boudica, Alban Elfed, Búfalo, Escorpión, Capricornio, Castor, Pico, Tortuga, Águila

Persona directa

Sagitario

Personalidad, reforzar

Cuatro arcángeles, Isis, Dragón chino

Poder

Ojo de Horus, Columna de Djed, Elefante, Espadas nórdicas, Hacha y doble hacha

Poder de la lengua

Ansuz

Portador de fuerza

Mano de Fátima, Mano de la suerte, Querubín, Amuleto de Marte de Paracelso, Pentáculo del padre, Amuleto universal, Talismán de Saturno de Paracelso, Talismán del Sol, Hexágono mágico, Inanna, Columna de Djed, Thor, Cruz gnóstica, Espada de las Highland, Irminsul, Héroe vikingo, Ingwaz, Isa, Raidoh, Hagalaz, Dragón de fuego, Dragón chino, Cruz de San Jorge, Nudo de Taranis, Cerunnos, Perro de Cuchlainn, Alban Elfed, Leo, Oso pardo, Elefante, Lobo, Águila, Chakra sagrado

Presencia de espíritu

Rata

Presión, contra

Mano protectora

Progreso

Mannaz, Triskell

Protección, mágica

Mirada maligna, Abraxas, Cruz de los Tuareg, Isis

(Contra los ataques malignos)

Sello árabe, Pentagrama de Agrippa, Pentagrama, Tetragrama, Sello de Salomón, Amuleto del hechizo, Ojos de bruja, Pentagrama de la Luna, Laberinto de Chartres, Martillo de Thor, Kenaz, Gebo, Dagaz, Cruz de la rueda celta, Shri Yantra

Protección contra espíritus

Ángel protector, Pentagrama, Amuleto del hechizo, Laberinto de Chartres, Martillo de Thor, Nudo sin fin, Ocho trigramas

Protección contra las enfermedades

Talismán de la Luna de Pitágoras, Ankh, Ojo de Horus, Espada de Odín, Algiz, Nudo de la cruz de Brid, Punta de flecha, Hombre de la medicina

Protección contra las fuerzas negativas

Cruz de los Tuareg, Trampa del diablo, Arcángel Gabriel, Escarabajo, Triskell, Escudo de Battersea, Ocho trigramas, Murciélago, Rueda de la justicia, Phurba

Protección contra los enemigos

Wadjet, Martillo de Thor, Punta de flecha

Protección contra los peligros

Heptagrama, Medallón de las momias, Martillo de Thor, Schuriken, Shri Yantra

Protección contra los seres femeninos

Hathor, Isis

Protección contra los sueños

Mano de Fátima

Protección contra poderes demoníacos

Arcángel Miguel, Pentagrama, Sello de Salomón, Isis

Protección de la pareja

Arcángel Rafael

Protección de los no nacidos

Gaelach

Protección en los viajes

Amuleto de viaje, Arcángel Rafael, Amuleto protector, Talismán de la Luna de Pitágoras, Hei Matau, Barco vikingo, Espada de Odín, Raidoh

Protección frente a la desgracia

Mano de Fátima, Cruz de los Tuareg, Trampa del diablo, Amuleto protector, Amuleto universal, Espada de Odín, Nudo de la cruz de Brid, Nudo de los caballos, Punta de flecha, Elefante, Shri Yantra

Protección para la familia

Othala, Amuleto celta de los gatos, Punta de flecha

Proyección astral, viaje astral

Laberinto, Laberinto de Amiens

Prudencia

El arcángel Gabriel, Máscara de Odín, Búfalo

Pruebas, superar

Laguz

Puerta al Otro Mundo

Fuente de Chalice, Sidhe

Purificación/Limpieza interna

Lirio, Flor de la vida, Raidoh, Broche con cuervo, Imbolc, Heulsaf Y Gaeaf, Jyonetsu

Realización de los deseos de boda

Pentáculo de la reina

Reconciliación

Raidoh

Reconocimiento del destino

Tres nornas, Broche con cuervo

Reflexión

Laberinto de Reims

Regeneración

Flor de la vida, Ankh, Ojo de Horus

Renacimiento, regreso

Ankh, Osiris, Uroboros, Serpiente de Midgard, Águila marina celta, Broche con cuervo, Isa

Renovación

Laberinto de Amiens, Escudo de la serpiente, Heulsaf Y Gaeaf

Resistencia

Búfalo, Escorpión

Resolución de problemas

Kenaz, Sowelu

Riqueza

Amuleto del Sol, Talismán del Sol de Pitágoras, Amuleto de la riqueza, Amuleto de los negocios, Círculo mágico, Venus de Willendorf, Escarabajo, Rueda del Sol, Fehu, Laguz, Dragón de tierra, Cruz celta, Cerunnos, Heulsaf Yr Haf, Cinco bendiciones, Moneda de la suerte china, Ocho trigramas, Riqueza—Xi, Cráneo de búfalo

Rituales de brujas /mágicos

Pentagrama de las sombras, Pentagrama de los planetas, Sello de Salomón, Código secreto de Cagliostro, Septagrama, Athame, Ojos de bruja,

Pentagrama de la Luna, Isis, Freyra,
Kenaz, Nudo celta, Gaelach, Sidhe

Rituales mágicos
Véase Rituales de brujas, Isis,
Samhaim, Cruz de la rueda celta

Sabiduría
Talismán de Mercurio, Wadjet,
Unicornio, Cruz de Ambrosio, Triskell,
Árbol celta, Delfín, Escudo de las
serpientes, Dragones celtas, Keyne,
Sabiduría—Zhi, Ciervo, Búho, Shri
Yantra, Amida, Chakra de la frente

Sagacidad
Nudo de Talisen, Serpiente

Salud, física
Caduceos, Tumi, Arcángel Gabriel,
Amuleto universal, Amuleto del Sol,
Astrophos, Diosa de la naturaleza,
Laberinto de Chartres, Flor de la vida,
Ojo de Horus, Horus, Iduna, Uruz,
Thurisaz, Kenaz, Sowelu, Dragón
chino, Cruz celta, Cruz de la rueda
celta, Cruz de Clackmannan, Nudo de
las cuatro estaciones, El pájaro de
Clíodhna, Shou, Cinco bendiciones,
Moneda de la suerte china, Hombre de
la medicina, Rueda de la medicina,
Choku Rei

Salud, mental
Caduceos, Flor de la vida, Ojo de
Horus, Horus, Uruz, Buitre real egip-
cio, Irminsul, Thurisaz, Ai

Sanador/a, Fuerza de curación
Ojo de Horus

Sangre fría
Shurike

Satisfacción
Dragón de agua

Seguridad, interior
Cruz de los Tuareg, Uroboros, Ojos de
los dragones de hielo

Sensibilidad
Cáncer, Liebre, Serpiente, Piscis,
Tortuga

Sentido de responsabilidad
Capricornio

Sentimientos
Diosa de la naturaleza, Inanna, Isis,
Cáncer, Ánsar nival, Ren—Ai

Sensualidad
Venus, Freyr, Tauro, Libra, Castor

Serenidad
Cruz de Clackmannan

Sexualidad, despertar
Flor de Afrodita, Beltane, Lobo,
Chakra sagrado

Sexualidad, propia
Diosa, Diosa de la Luna, Inanna,
Venus, Freya, Ingwaz, Dragón de
fuego, Dragón de la Luna, El hombre
verde, Lobo, Sidellu Gwynder,
Serpiente, Beltane, Salmón, Chakra
sagrado

Sexualidad en la vejez
Sheela Na Gig

Sinceridad
Isa, Dragón, Mano de la suerte,
Caballo, Salmón, Oso pardo

Sociabilidad
Liebre, Ánsar nival

Soledad, contra
Querubín

Solidaridad
Lobo, Ballena

Sueño, tranquilo
Amuleto del hechizo

Sueños, malos
Pentáculo del padre, Amuleto del
hechizo

Sueños, realizar
Triskilian

Suerte, en general
Abraxas, Mano de la suerte, Bast,
Amuleto de Júpiter, Pentáculo de la
suerte, Astrophos, Escarabajo, Fehu,
Wunjo, Sowelu, Dragón de tierra,
Dragón de agua, Dragón chino, Nudo
de los cuatro puntos cardinales, Keyne,
Shou, Cinco bendiciones, Moneda de
la suerte china, Ocho trigramas,
Del-fín, Thunderbird, Koko pelli,
Rueda de la justicia, Shri Yantra,
Ganesha

Suerte en el juego
Amuleto de Júpiter, Cruz de la rueda
celta, Murciélago

Suerte para la familia
Pentáculo de la reina, Cáncer

Talento, desarrollo

Nudo de Talisen, Nudo de Lugh

Temperamento

Dragones

Tenacidad

Odín, Estrella del norte, Serpiente,
Escorpión, Boudica, Rata, Salmón

Ternura

Serpiente

Tolerancia

Buda

Tranquilidad

Gaia, Laberinto de Reims, Ingwaz,
Caballo de mar celta, Búfalo, Ballena

Transformación/Cambio

Osiris, Uroboros, Irminsul, Teiwaz,
Triskell, Salmón de Fintan, Broche con
cuervo, Serpiente

Transformación mágica

Cruz de las rosas

Transformación de lo malo en bueno

Buitre real egipcio

Transformación espiritual

Eiwaz, Triskell, Serpiente, Jyonetsu

Traumas, contra

Kanjyo

Tristeza

Querubín, Uruz

Unión, física

Beltane

Unidad, interna

Ángel, Serpiente de Midgard

Unión con el Más Allá

Prognostikon

Valentía

Héroe vikingo, Leo

Valor

Escarabajo, Héroe vikingo, Kenaz,
Hagalaz, Teiwaz, Unicornio, Buda,
Cruz de San Columba, Gallo, Perro,
Cruz de San Jorge, Cruz de Aran,
Nudo de Taranis, Nudo de los caballos,
Boudica, Tigre, Leo, Escorpión, Pico,
Oso pardo, Cuervo, Oso, Héroe
vikingo, Unicornio, Cruz de la rueda
celta, Boudica

Valor propio, activación

Mano de Fátima, Hexágono mágico

Verdad, veracidad

Espada de Jötun, Odín, Buda, Cruz del
nudo de Fiana, Escorpión

Versatilidad

Nudo de Talisen, Nudo de Lugh

Viajes al interior de uno mismo

Laberinto, Laberinto de Amiens

Victoria, energía para la victoria

Abraxas, Pentagrama doble, Amuleto
del guerrero del dragón, Hacha y
doble hacha

Virtud

Pentagrama de las rosas, Sello de
Salomón, Guerrero del dragón

Visión, búsqueda

Gaelach, Ánsar nival

Visión amplia

Halcón, Cuervo, Búho, Tortuga

Visión femenina, búsqueda

Freya, Gaelach

Vitalidad

Thor, Cruz del lobo, El Pájaro de
Clodhnas, Delfín, Chakra de la raíz,
Chakra sagrado

Índice analítico

- Abraxas 10
Acuario 130
Águila 141
Águila marina celta 104
Águila-Amuleto de animal de fuerza 135
Ai 144
Alban Eiler 110
Alban Elfed 112
Algiz-Eolh-Elgr 75
Amida (Amithaba) Buda 149
Amor-Ai 119
Amuleto «eclipse» (Sol/Luna) 36
Amuleto Boudica 105
Amuleto celta de los gatos 104
Amuleto celta de los perros 106
Amuleto Chakra 150
Amuleto de Elvin 66
Amuleto de Júpiter (Amuleto del jugador) 32
Amuleto de Júpiter de Paracelso 32
Amuleto de la fuente Chalice 106
Amuleto de la Luna 37
Amuleto de la pareja 57
Amuleto de la riqueza (Pentáculo de la Luna) 40
Amuleto de las almas gemelas 80
Amuleto de los cuatro arcángeles 23
Amuleto de los negocios 40
Amuleto de Marte 33
Amuleto de Marte de Paracelso 33
Amuleto de Mercurio 34
Amuleto de Mercurio de Paracelso 35
Amuleto de Venus 81
Amuleto de viaje 13
Amuleto del barco vikingo/barco grande 64
Amuleto del guerrero del dragón 62
Amuleto del hechizo 39
Amuleto del hechizo de la gitana 43
Amuleto del Sol 36
Amuleto protector 34
Amuleto rúnico 78
Amuleto universal 34
Amuletos protectores y decorativos 70
Anagrama del amor 79
Ángel 25
Ángel amor 27
Ángel de la guarda 26
Ankh 53
Ánsar nival 133
Ansuz-Ansur-As-Ass-Os 72
Anubis 55
Árbol celta-Árbol de la vida 102
Arcángel Barachiel 25
Arcángel Gabriel 24
Arcángel Miguel 24
Arcángel Rafael 23
Arcángel Uriel 25
Aries 127
Astrophos (Amuleto del Sol) 37
Athame 42
Ballena (Aleta de ballena) 59
Ballena/Aleta de ballena 139
Baphomet 42
Bast (Bastet) 55
Bastón de Esculapio 9
Bastón de Myrddin (Merlín) 103
Beltane 110
Berkana-Beorc-Bar 76
Broche con cuervo 108
Buda 148
Búfalo 121
Búho 133
Buitre real egipcio 57

- Caballito de mar 141
 Caballo 123
 Caballo de mar celta 102
 Caballo del amuleto rúnico 78
 Cabra/oveja 123
 Caduceo (Bastón del rey de armas) 9
 Cáncer 128
 Capricornio 129
 Cartucho del amor de Cleopatra 57
 Castor 131
 Cerdo 125
 Cerunnos 102
 Chakra coronario/Chakra de la coronilla/
 Sahasrara 152
 Chakra de la frente/Tercer ojo/Ajna 151
 Chakra de la garganta/Chakra del cuello/
 Vishudda 151
 Chakra de la raíz/Chakra base/
 Muladhara 150
 Chakra del corazón/Anahata 150
 Chakra del ombligo/Chakra del plexo solar/
 Manipura 150
 Chakra sagrado/Chakra sexual/
 Svaditshana 150
 Choku Rei 145
 Ciervo 131
 Cinco bendiciones 116
 Circle (Círculo) 59
 Círculo de Brighid 94
 Círculo mágico 40
 Código secreto de Cagliostro 39
 Columna de Djed 57
 Cosmograma 51
 Cráneo de búfalo 136
 Cruz benedictina 22
 Cruz celta 89
 Cruz celta de los Fiana 91
 Cruz con el monograma de Cristo IHS 16
 Cruz con el monograma R.I.P. 17
 Cruz con INRI 16
 Cruz con pez 16
 Cruz con XP 16
 Cruz cristiana 15
 Cruz de Ambrosio 93
 Cruz de Aran 95
 Cruz de Clackmannan (Clackham) 94
 Cruz de cruces 20
 Cruz de Guinevere 93
 Cruz de Jerusalén 17
 Cruz de la media Luna 21
 Cruz de la rueda celta 90
 Cruz de las rosas 41
 Cruz de Lendalfoot 95
 Cruz de Lorena 17
 Cruz de los hugonotes 19
 Cruz de los Tuareg 12
 Cruz de Malta (Cruz sanjuanista) 19
 Cruz de Mayar 96
 Cruz de Moen 96
 Cruz de Raith Gras 93
 Cruz de Robin Hood 92
 Cruz de San Antonio (Cruz de Tau) 18
 Cruz de San Columba 92
 Cruz de San Jorge 94
 Cruz de San Patricio 92
 Cruz de San Pedro 21
 Cruz de Truden (Nudo de los pictos) 101
 Cruz del lobo de Thor 62
 Cruz del Temple (Cruz de las garras) 19
 Cruz esférica 20
 Cruz gnóstica 63
 Cruz griega 20
 Cruz metodista 21
 Cruz papal 17
 Cruz potenziada (Doble cruz de Tau) 18
 Cruz rusa 21
 Cruz trebolada 18
 Cuarto pentáculo de Venus 41
 Cuervo 132
 Cwn Annan 109
 Dagaz-Dagr-Daaz 78
 Delfín 140
 Diosa de la espiral 45
 Diosa de la Luna 46
 Diosa de la naturaleza 46
 Diosa de la Trinidad 108
 Diosa en general 45
 Dragón 122
 Dragón de agua 85
 Dragón de aire 84
 Dragón de fuego 84
 Dragón de la Luna 85
 Dragón de tierra 84
 Dragón y Fénix 13
 Dragones 83
 Dragones celtas 107
 Dragones chinos 85
 Dragones de Wyrð 104

Dragones galeses 84
 Ehwaz-Jor-Eh-Ehol 76
 Eiwaz-Sigil-Eoh 75
 Elefante 139
 Elfos 87
 Emisario del amor 81
 Energía Qi 118
 Energía universal Reiki 146
 Escarabajo 56
 Escorpión 129
 Escudo de Battersea 103
 Escudo de las serpientes 104
 Espada de Glastenbury 65
 Espada de Jötun 65
 Espada de las Highland 65
 Espada de Odín 65
 Espada vikinga 66
 Espadas nórdicas 65
 Espiral 49
 Espiral de Koru 59
 Espíritu del árbol 103
 Espíritu-Lin 119
 Estrella de dragones 85
 Estrella del norte 67
 Esvástica
 Fases de la Luna 47
 Fehu-Feoh-Fa-Fe 71
 Flor de Afrodita 80
 Flor de la vida 51
 Flor de Lis 14
 Freya, Frija 67
 Freyr 68
 Frigg 66
 Gaelach 107
 Gaia 46
 Gallo 124
 Ganesha 149
 Garra de oso 136
 Gebo-Gibor-Gebu-Gyfu-Giof 73
 Géminis 127
 Gnomo 88
 Hacha y doble hacha 66
 Hagalaz-Haglaz-Hagal-Hagl-Haal 74
 Halcón 141
 Halcón/azor rojo 131
 Hathor 48
 Hei Matau (Gancho) 60
 Heisei 143
 Heptagrama 36
 Héroe vikingo 69
 Heulsaf Y Gaeaf 114
 Heulsaf Yr Haf 111
 Hexágono mágico 43
 Hombre de la medicina 137
 Hombre verde 103
 Hop Tu Naa 114
 Horus 55
 Iduna 69
 Imbolc 109
 Inanna 47
 Ingwaz 77
 Irminsul 69
 Isa-Isaz-Is 74
 Isis 54
 Jera-Jara-Ger-Gaar-Ar 74
 Jyonetsu 145
 Kali Yantra 148
 Kanjyo 144
 Kenaz-Kauna-Kaun-Ken 73
 Keyne 113
 Kokopelli (Flautista) 136
 Laberinto 49
 Laberinto de Amiens 50
 Laberinto de Chartres 50
 Laberinto de Creta-Tamil Nadu-Uto 51
 Laberinto de Reims 50
 Laguz-Lagu-Laf-Laukr 77
 Larga vida-Shou 117
 Leo 128
 Libra 128
 Liebre 122
 Lobo 134
 Lobo 140
 Loki 68
 Lughnasagh 112
 Mannaz-Man-Madr 77
 Mano de Fátima 10
 Mano de la suerte 11
 Mano protectora 11
 Martillo de Thor (Mjöllnir) 61
 Máscara de Odín 69
 Medallón de las momias 58
 Mezameh 144
 Mirada maligna 10
 Mitsu Domo 115
 Moneda de la suerte china 116
 Moneda de la suerte coreana 117
 Mono 124

- Mourie (Maree) 112
 Murciélagos 140
 Naudiz–Nauthiz–Nyd–Naud–Naudr 74
 Nudo celta 97
 Nudo de la cruz de Brid 93
 Nudo de la Tierra 100
 Nudo de la Trinidad/Tríada abierta 100
 Nudo de las cuatro estaciones 99
 Nudo de las cuatro puntos cardinales 98
 Nudo de los caballos 100
 Nudo de los tres mundos 98
 Nudo de Lugh 98
 Nudo de Talisen 98
 Nudo de Taranis 97
 Nudo de Tomatin 99
 Nudo de Wayland (Wieland) 97
 Nudo sin fin 99
 Nutria 133
 Ocho trigramas (Pah Kwa–Bagua) 117
 Odín 67
 Ojo de Horus 53
 Ojos de bruja 42
 Ojos de los dragones de hielo 85
 Om/Aum 147
 Osiris 54
 Oso pardo 132
 Oso–Amuleto de animal de fuerza 135
 Othala–Ethel–Odal 77
 Pájaro de Clodhnas 106
 Pareja de enamorados celta 79
 Paz interior 10
 Pegaso 88
 Pentáculo de la reina 80
 Pentáculo de la suerte 33
 Pentáculo del amor 80
 Pentáculo del padre 33
 Pentagrama 29
 Pentagrama celta 30
 Pentagrama de Agrippa 29
 Pentagrama de armas de Sir Gawain's 30
 Pentagrama de la estrella rúnica 78
 Pentagrama de la Luna 47
 Pentagrama de las rosas 31
 Pentagrama de las sombras 31
 Pentagrama de los planetas 31
 Pentagrama doble 31
 Pentagrama rúnico 30
 Perro 125
 Perro de Cuchulainn 107
 Perthro–Peorth–Pertra 75
 Phurba (Puñal de los demonios) 147
 Pico 132
 Piedra de Susa 12
 Piscis 130
 Prognostikon 38
 Protección–Bao 118
 Punta de flecha 136
 Querubín 27
 Quinto pentáculo de Júpiter 38
 Raidoh–Raidu–Rit–Raid–Raidr 72
 Rata 121
 Ren–Ai 145
 Riqueza–Xi 118
 Rueda de la justicia 147
 Rueda de la medicina 137
 Rueda del Sol 63
 Sabiduría–Zhi 118
 Sagitario 129
 Salmón de Fintan 107
 Salmón/esturión 132
 Samhaim 113
 Schuriken 115
 Sello árabe 13
 Sello de Salomón (Hexagrama) 31
 Sello protector de los arcángeles 23
 Senshin 144
 Septagrama 41
 Ser Kai 111
 Serpiente 123, 133, 139
 Serpiente de Midgard 70
 Serpientes de Urnes 68
 Sheela Na Gig 105
 Shinko 143
 Shiva 149
 Shou 115
 Shri Yantra 148
 Sidellu Gwynder 109
 Sidhe 111
 Sowelu–Sigel–Sowilo–Sugil–Sol 75
 Stonehenge 108
 Suerte 118
 Talismán de la Luna de Pitágoras 38
 Talismán de Mercurio 35
 Talismán de Saturno de Pitágoras 35
 Talismán de Venus 81
 Talismán del amor 79
 Talismán del Sol 36
 Talismán del Sol de Pitágoras 37

Tamashi 145
Tauro 127
Teiwaz–Tiwaz–Iyr–Ty 76
Tetragrama 30
Thor 61
Thunderbird (Pájaro Trueno) 136
Thurisaz–Thorn–Thyth 72
Tigre 122
Tiki 60
Tortuga 140
Trampa del diablo 12
Trefot 63
Tres nornas 70
Triskell 101

Triskilian 101
Tumi 13
Twist (Espiral) 60
Twr Tewdws 110
Unicornio 87
Uroboros 64
Uruz–Ur–Uraz–Or 71
Venus 47
Venus de Willendorf 48
Virgo 128
Wadjet 56
Wotan (Odín) 70
Wunjo–Wunju–Wynn 73
Yin Yang 116



PLATE 1

W



3 9999 05036 301 7

No longer the property of the
Boston Public Library.

Sale of this material benefited the Library

UNA VERDADERA ENCICLOPEDIA QUE NOS HACE VIAJAR POR EL FASCINANTE MUNDO DE LOS AMULETOS Y LOS TALISMANES

Este libro nos proporciona una selección de talismanes y amuletos, tanto antiguos como modernos, que en buena parte aún hoy siguen en vigor y pueden ser utilizados en rituales de distinta índole. Éstos son descritos con todo lujo de detalles, tanto en lo que se refiere a sus orígenes como en lo concerniente a sus usos. Los talismanes son objetos mágicos que, desde la noche de los tiempos, se han utilizado para atraer el amor, alejar la mala suerte o combatir el mal de ojo. Son protectores, proporcionan amor o salud, transmiten fuerzas mágicas, sirven para seducir, atraer el éxito y dotar de fuerza o valor a quines los utilizan.

Markus Schirner, autor de numerosos libros sobre simbolismo, radiestesia y magia, se dedica desde hace más de veinte años a la investigación paracientífica. Schirner es profesor de kinesiología y *Touch for Health*, un innovador método para equilibrar las energías vitales.

EDICIONES OBELISCO

Diseño y fotomontaje de cubierta: Enrique Iborra

